

Joanna Kumor-Mielnik
Sławomir Mielnik

Struktura wyznaniowa diecezji lubelskiej na przełomie XIX i XX wieku

na podstawie
diecezjalnych wykazów
statystycznych



Struktura wyznaniowa
diecezji lubelskiej
na przełomie XIX i XX wieku

na podstawie
diecezjalnych wykazów statystycznych

KATOLICKI UNIWERSYTET LUBELSKI JANA PAWŁA II

OŚRODEK BADAŃ NAD GEOGRAFIĄ HISTORYCZNĄ
KOŚCIOŁA W POLSCE



Joanna Kumor-Mielnik
Sławomir Mielnik

Struktura wyznaniowa
diecezji lubelskiej
na przełomie XIX i XX wieku

na podstawie
diecezjalnych wykazów statystycznych

Recenzenci

ks. dr hab. Krzysztof Grzesiak, KUL

dr hab. Hubert Łaskiewicz, UW

Opracowanie redakcyjne

Maria R. Pałubska

Opracowanie komputerowe

Ewa Karaś

Projekt okładki i stron tytułowych

Zofia Pawluk

Obraz na okładce

Hendrick van Vliet, *Interior of the Oude Kerk*, 1660 | metmuseum.org

© Copyright by Wydawnictwo KUL, Lublin 2019

ISBN 978-83-8061-794-0

Wydawnictwo KUL

ul. Konstantynów 1 H, 20-708 Lublin, tel. 81 740-93-40, fax 81 740-93-50

e-mail: wydawnictwo@kul.lublin.pl, <http://wydawnictwo.kul.lublin.pl>

Druk i oprawa: volumina.pl Daniel Krzanowski

ul. Ks. Witolda 7-9, 71-063 Szczecin, tel. 91 812 09 08, e-mail: druk@volumina.pl

Spis treści

| | |
|---|-----|
| Przedmowa | 7 |
| Rozdział 1 | |
| Założenia metodologiczne | 9 |
| 1.1. Tematyka i zakres badań | 9 |
| 1.2. Charakterystyka materiału źródłowego | 11 |
| 1.3. Metoda prezentacji i opisu | 17 |
| Rozdział 2 | |
| Struktura wyznaniowa diecezji lubelskiej na przełomie XIX i XX wieku | 21 |
| 2.1. Terytorium i ludność diecezji lubelskiej w ostatnim trzydziestoleciu XIX wieku | 21 |
| 2.2. Terytorium i ludność diecezji lubelskiej w okresie przedkonkordatowym | 52 |
| 2.3. Konwersje z prawosławia na katolicyzm obrządku łacińskiego oraz ich wpływ na strukturę wyznaniową diecezji lubelskiej | 74 |
| Zakończenie | 105 |
| Bibliografia | 107 |
| Wykaz tabel | 111 |
| Wykaz map | 113 |
| Wykaz wykresów | 115 |

Przedmowa

Podjęmowana przez badaczy problematyka struktury wyznaniowej diecezji lubelskiej skupiała się zazwyczaj wokół charakterystyki jednego wyznania, ewentualnie wielu wyznań, pokazanych w krótkim przedziale czasowym – roku lub zaledwie kilku lat. Badaczom zajmującym się tematyką demograficzno-wyznaniową towarzyszyła obawa dotycząca wiarygodności podstawy źródłowej, wynikająca m.in. ze znacznych rozbieżności w danych statystycznych czerpanych tak z materiałów proveniencji państwowej, jak i kościelnej. Niemożność uzgodnienia tych różnic prowadziła zazwyczaj do rezygnacji z dalszych badań, jako zbyt ryzykownych, lub do poprzestania na wyborze jednej podstawy źródłowej. Wskazanie tej właściwej (najbardziej oddającej rzeczywistość) stanowiło zasadniczą trudność, a jednostronny wybór mógł narazić badacza na zarzut popełnienia błędu metodologicznego.

Mając świadomość niedoskonałości zarówno statystyk państwowych, jak i kościelnych, na podstawie tych ostatnich podjęliśmy próbę przesłedzenia zmian w strukturze wyznaniowej diecezji lubelskiej, wskazując jednocześnie na mankamenty samych statystyk. Mimo że nie są one pozbawione nieścisłości w odniesieniu do niektórych parafii, to jednak są przywoływane w publikacjach jako jedyne statystyki kościelne, sporządzone przez samych proboszczów i dziekanów. Dostrzeżenie niedoskonałości tych statystyk stało się możliwe dopiero po zebraniu całości materiału badawczego i poddaniu analizie przeprowadzonej nie dla jednego roku, lecz dla dłuższego okresu czasu.

Zadaniem niniejszej publikacji jest przedstawienie charakterystyki zmian zachodzących w strukturze wyznaniowej diecezji lubelskiej na przełomie XIX i XX w., na podstawie wykazów statystycznych znajdujących

się w zasobach Archiwum Archidiecezjalnego Lubelskiego. Problematyka została zobrazowana przy użyciu narzędzi i metod kartograficznych – stąd obecność w publikacji 11 map tematycznych i 13 wykresów przedstawiających badane zagadnienie. Stanowi zatem swoiste przeniesienie na obraz kartograficzny danych statystycznych dotyczących liczby i odsetka wiernych Kościoła rzymskokatolickiego oraz innych wyznań i obrzędów obecnych na historycznym obszarze diecezji lubelskiej na przełomie dwóch stuleci.

Potrzebę wydania pracy na temat struktur wyznaniowych diecezji lubelskiej z przełomu dwóch wieków uzasadnia brak szczegółowego omówienia tego zagadnienia w literaturze, a co za tym idzie – brak badań nad wskazaną problematyką, która jest ważna z dwóch powodów. Pierwszym z nich jest zróżnicowanie ludności pod względem wyznaniowym oraz jej rozmieszczenie, co obrazuje materiał kartograficzny. Drugim ważnym argumentem przemawiającym za opublikowaniem wyników przeprowadzonych badań są liczne – charakterystyczne dla badanego obszaru – uwarunkowania, które w omawianym okresie wpływały na kształtowanie się struktury wyznaniowej diecezji lubelskiej. Znalazły one swe odzwierciedlenie na mapach i wykresach, stanowiących ważną część publikacji. Należą do nich takie kluczowe wydarzenia, jak: kolonizacja niemiecka na Lubelszczyźnie, kasata chełmskiej diecezji unickiej w Królestwie Polskim w 1875 r., wydanie ukazu tolerancyjnego w 1905 r. oraz, będące jego skutkiem, liczne konwersje z prawosławia na katolicyzm.

Po I wojnie światowej województwo lubelskie, a zwłaszcza jego wschodnia część, było obszarem zróżnicowanym pod względem narodowościowym i wyznaniowym. Współistnienie wielu wyznań, a w szczególności rzymskokatolickiego i prawosławnego, skutkowało dynamicznymi zmianami w strukturze wyznaniowej.

Celem publikacji, obok szerokiego omówienia źródeł, jest ilustracja przestrzennych relacji zarówno jakościowych (wyznania), jak i ilościowych (liczebność parafii, liczba konwersji itd.).

Rozdział 1

Założenia metodologiczne

1.1. Tematyka i zakres badań

Przydatność źródeł kościelnych – zarówno tych drukowanych, jakimi są tzw. schematyzmy¹, jak i źródeł rękopiśmiennych, występujących w zasobie archiwalnym Archiwum Archidiecezjalnego Lubelskiego w postaci wykazów statystycznych – stała się przedmiotem analiz Z. Sułowskiego zaprezentowanych w artykule wydanym w 1987 r.: *Ocena XIX-wiecznych statystyk demograficznych Lubelszczyzny*, zamieszczonym na łamach czasopisma „Przeszłość Demograficzna Polski. Materiały i Studia”². Zwrócił w nim uwagę na wyjątkowość i znaczenie schematyzmów diecezji lubelskiej wydanych w latach 1870-1874 dla ukazania mozaiki wyznaniowej tejże diecezji³. Schematyzmy z tych lat Z. Sułowski nazwał schematyzma-

¹ O znaczeniu i roli schematyzmów zob. B. Kumor, *Schematyzmy diecezji tarnowskiej z XIX w. jako źródło demograficzne*, „Przeszłość Demograficzna Polski. Materiały i Studia” 1967, t. 1, s. 67-87; S. Librowski, *Katalog rubrycel i schematyzmów diecezji i zakonów historycznej Polski znajdujących się w księgozbiorze podręcznym Archiwum Diecezjalnego we Włocławku. Część 1: Rubrycele i schematyzmy diecezjalne. Zeszyt 2: Diecezja lubelska – diecezja płocka*, „Archiwa, Biblioteki i Muzea Kościelne” 1972, t. 24, s. 5[99]-31[125]; Z. Sułowski, *Ocena XIX-wiecznych statystyk demograficznych Lubelszczyzny*, „Przeszłość Demograficzna Polski. Materiały i Studia” 1987, t. 17, s. 89-125. O schematyzmach diecezji lubelskiej zob. J. Kumor-Mielnik, *Sieć dekanalna i parafialna (archi)diecezji lubelskiej w latach 1805-2005*, Lublin 2011, s. 20-22.

² Z. Sułowski, *Ocena XIX-wiecznych statystyk...*, s. 89-125.

³ Zob. *Catalogus Universi Cleri Saecularis et Regularis Dioecesis Lublinensis An.[no] D[omi]ni. 1870*; *Catalogus Universi Cleri Saecularis et Regularis Dioecesis Lublinensis An.[no] D[omi]ni. 1871*; *Catalogus Universi Cleri Saecularis et Regularis Dioecesis*

mi nowego typu, które dzięki zawartym w nich informacjom o liczbie ludności rzymskokatolickiej oraz o liczbie wyznawców innych wyznań w każdej parafii stały się podstawą do zestawienia ich ze statystyką państwową z lat 1867-1868. Swój artykuł autor podzielił na dwie części: w pierwszej koncentruje się na analizie ludności rzymskokatolickiej diecezji lubelskiej w latach 1823-1874, a w drugiej – na rekonstrukcji struktury wyznaniowej badanego obszaru. Z uwagi na duże wahania liczby wyznawców różnych wyznań i obrządków podanych w schematyzmach z lat 1870-1874 odniósł je do 1872 r. uzasadniając swój wybór najwyższymi wartościami liczbowymi podanymi w źródle dla tegoż roku⁴. Analizę liczebności wiernych oraz innych wyznań w diecezji lubelskiej przedstawił jedynie na przykładzie dekanatu lubartowskiego, a także największych parafii diecezji lubelskiej, parafii macierzystych wraz z filiami oraz w odniesieniu do Lublina wraz z okolicznymi parafiami. Zatem liczbę różnowierców autor podał w przybliżeniu dla niewielkiego obszaru diecezji lubelskiej oraz dla wybranego przez siebie roku – 1872.

Przywołując badania Z. Sułowskiego chcemy je poniekąd kontynuować rozszerzając zagadnienie struktury wyznaniowej diecezji lubelskiej zarówno co do obszaru, jak i chronologii. Podstawę źródłową dla ilustracji badanego zagadnienia w XIX w. będą stanowić drukowane schematyzmy diecezji lubelskiej z lat 1870-1874, zweryfikowane w oparciu o rękopiśmienne wykazy statystyczne, a także statystyki zawarte w publikacjach, do których będziemy się odwoływać. Kwestie wyznaniowe diecezji lubelskiej dotyczące początków XX w. są obecne w aktach o wykazach statystycznych oraz w aktach o konwersjach znajdujących się w Archiwum Archidiecezjalnym Lubelskim. Będą one przez nas przywoływane przy omawianiu i ukazywaniu zagadnień wyznaniowych na badanym obszarze z XX w. Są to głównie źródła o charakterze statystycznym i statystyczno-opisowym.

Ramy chronologiczne, w obrębie których będziemy analizować problematykę struktur wyznaniowych na obszarze diecezji lubelskiej, zamykają się w latach 1870-1925. Taki wybór przekroju czasowego został podyktowany wieloma czynnikami związanymi z przemianami politycznymi, administracyjnymi, kościelnymi, demograficznymi, a ponadto z wydarzeniami kluczowymi dla przeobrażeń w strukturze wyznaniowej, jak kolonizacja niemiecka na Lubelszczyźnie, kasata chełmskiej diecezji

Lublinensis An.[no] D[omi]ni. 1872; Catalogus Universi Cleri Saecularis et Regularis Dioecesis Lublinensis An.[no] D[omi]ni. 1873; Catalogus Universi Cleri Saecularis et Regularis Dioecesis Lublinensis An.[no] D[omi]ni. 1874.

⁴ Zob. Z. Sułowski, *Ocena XIX-wiecznych statystyk...*, s. 91.

unickiej w 1875 r., wydanie ukazu tolerancyjnego w 1905 r. i konkordatu w 1925 r. Administracyjnym obszarem naszych badań jest diecezja lubelska w historycznych granicach z 1870 i 1918 r. Zagadnienia przez nas ukazywane dla 1870 r. będą zatem dotyczyły nie tylko obszaru diecezji lubelskiej, pokrywającego się do 1912 r. (do utworzenia guberni chełmskiej) z obszarem guberni lubelskiej, ale także terenu byłej diecezji janowskiej czyli podlaskiej, przyłączonej po kasacie w 1867 r. do diecezji lubelskiej, objętej granicami guberni siedleckiej. Od 1918 r., czyli od reaktywacji diecezji podlaskiej z jednoczesnym uszczupleniem terytorium diecezji lubelskiej, obszarem naszych rozważań będzie diecezja lubelska w granicach z 1918 r. (po odłączeniu części podlaskiej).

1.2. Charakterystyka materiału źródłowego

Zarówno źródła statystyczne jak i statystyczno-opisowe zgromadzone w Archiwum Archidiecezjalnym Lubelskim, zawierają w sobie mniej lub bardziej rozbudowany zasób różnego typu danych dotyczących funkcjonowania parafii. Informują o miejscowościach należących do parafii, liczebności wiernych, duchowieństwie, innowiercach. Przedstawiają zmiany jakie zaszły w parafii od poprzedniego roku. Zakres tych informacji wykazuje duże zróżnicowanie w poszczególnych latach.

Wykazy statystyczne za poszczególne lata prowadzone były z reguły w sposób dość ciągły od 1816 do 1939 r., z niewielkimi tylko przerwami⁵.

⁵ Szczegółowe omówienie zawartości wszystkich wykazów statystycznych znajdujących się w Archiwum Archidiecezjalnym Lubelskim (dalej: AAL) w zespołach: Akta Konsystorza Generalnego Lubelskiego i Akta Kurii Biskupiej w Lublinie odnaleźć można w publikacji J. Kumor-Mielnik, *Sieć dekanalna i parafialna...*, s. 11-16. W odnośnym archiwum znajdują się następujące akta statystyczne: Wykazy statystyczne 1816, sygn. Rep 60 B VI 4; Wykazy statystyczne 1818, sygn. Rep 60 B VI 5; Wykazy statystyczne 1819, sygn. Rep 60 B VI 6; Wykazy statystyczne 1820, sygn. Rep 60 B VI 7; Wykazy statystyczne 1821, sygn. Rep 60 B VI 8; Wykazy statystyczne 1822-1825, sygn. Rep 60 B VI 9; Wykazy statystyczne 1826, sygn. Rep 60 B VI 10; Wykazy statystyczne 1827, sygn. Rep 60 B VI 11; Wykazy statystyczne 1828, sygn. Rep 60 B VI 12; Wykazy statystyczne 1829, sygn. Rep 60 B VI 13; Wykazy statystyczne 1830, sygn. Rep 60 B VI 14; Wykazy statystyczne 1831, sygn. Rep 60 B VI 15; Wykazy statystyczne 1833, sygn. Rep 60 B VI 16; Wykazy statystyczne 1835, sygn. Rep 60 B VI 17; Wykazy statystyczne 1842, sygn. Rep 60 B VI 18; Wykazy statystyczne 1843, sygn. Rep 60 B VI 19; Wykazy statystyczne 1845, sygn. Rep 60 B VI 20; Wykazy statystyczne 1847, sygn. Rep 60 B VI 21; Wykazy statystyczne 1848, sygn. Rep 60 B

Za lata 1836-1841 oraz za 1844 r. wykazy prawdopodobnie nie zostały sporządzone, ponieważ nie występują one w zasobie archiwalnym. Zawartość statystyk z lat 1842, 1843, 1845, prowadzonych aż do 1857 r., ogranicza się do wykazów duchowieństwa świeckiego i zakonnego, ludności

VI 22; Wykazy statystyczne 1849, sygn. Rep 60 B VI 23; Wykazy statystyczne 1850, sygn. Rep 60 B VI 24; Wykazy statystyczne 1851, sygn. Rep 60 B VI 25; Wykazy statystyczne 1852, sygn. Rep 60 B VI 26; Wykazy statystyczne 1853, sygn. Rep 60 B VI 27; Wykazy statystyczne 1854, sygn. Rep 60 B VI 28; Wykazy statystyczne 1855, sygn. Rep 60 B VI 29; Wykazy statystyczne 1856, sygn. Rep 60 B VI 30; Wykazy statystyczne 1857, sygn. Rep 60 B VI 31; Wykazy statystyczne 1858, sygn. Rep 60 B VI 32; Wykazy statystyczne 1859, sygn. Rep 60 B VI 33; Wykazy statystyczne 1860, sygn. Rep 60 B VI 34; Wykazy statystyczne 1861, sygn. Rep 60 B VI 35; Wykazy statystyczne 1862, sygn. Rep 60 B VI 36; Wykazy statystyczne 1863, sygn. Rep 60 B VI 37; Wykazy statystyczne 1864, sygn. Rep 60 B VI 38; Wykazy statystyczne 1865-1866, sygn. Rep 60 B VI 39; Wykazy statystyczne 1867-1868, sygn. Rep 60 B VI 40; Wykazy statystyczne 1869, sygn. Rep 60 B VI 41; Wykazy statystyczne 1870, sygn. Rep 60 B VI 42; Wykazy statystyczne 1871, sygn. Rep 60 B VI 43; Wykazy statystyczne 1872, sygn. Rep 60 B VI 44; Wykazy statystyczne 1873, sygn. Rep 60 B VI 45; Wykazy statystyczne 1874, sygn. Rep 60 B VI 46; Wykazy statystyczne 1875, sygn. Rep 60 B VI 47; Wykazy statystyczne 1876, sygn. Rep 60 B VI 48; Wykazy statystyczne 1877, sygn. Rep 60 B VI 49; Wykazy statystyczne 1878, sygn. Rep 60 B VI 50; Wykazy statystyczne 1879, sygn. Rep 60 B VI 51; Wykazy statystyczne 1880, sygn. Rep 60 B VI 52; Wykazy statystyczne 1881, sygn. Rep 60 B VI 53; Wykazy statystyczne 1882, sygn. Rep 60 B VI 54; Wykazy statystyczne 1883, sygn. Rep 60 B VI 55; Wykazy statystyczne 1884, sygn. Rep 60 B VI 56; Wykazy statystyczne 1885, sygn. Rep 60 B VI 57; Wykazy statystyczne 1886, sygn. Rep 60 B VI 58; Wykazy statystyczne 1887, sygn. Rep 60 B VI 59; Wykazy statystyczne 1888, sygn. Rep 60 B VI 60; Wykazy statystyczne 1889-1890, sygn. Rep 60 B VI 61; Wykazy statystyczne 1891 i 1892, sygn. Rep 60 B VI 62; Wykazy statystyczne 1893-1894, sygn. Rep 60 B VI 63; Wykazy statystyczne 1895, sygn. Rep 60 B VI 64; Wykazy statystyczne 1896, sygn. Rep 60 B VI 65; Wykazy statystyczne 1897, sygn. Rep 60 B VI 66; Wykazy statystyczne 1898, sygn. Rep 60 B VI 67; Wykazy statystyczne 1899, sygn. Rep 60 B VI 68; Wykazy statystyczne 1900, sygn. Rep 60 B VI 69; Wykazy statystyczne 1901, sygn. Rep 60 B VI 70; Wykazy statystyczne 1902, sygn. Rep 60 B VI 71; Wykazy statystyczne 1903, sygn. Rep 60 B VI 72; Wykazy statystyczne 1904, sygn. Rep 60 B VI 73; Wykazy statystyczne 1905, sygn. Rep 60 B VI 74; Wykazy statystyczne 1906, sygn. Rep 60 B VI 75; Wykazy statystyczne 1907, sygn. Rep 60 B VI 76; Wykazy statystyczne 1907-1908, sygn. Rep 60 B VI 77; Wykazy statystyczne 1908-1909, sygn. Rep 60 B VI 78; Wykazy statystyczne 1909-1910, sygn. Rep 60 B VI 79; Wykazy statystyczne 1910-1911, sygn. Rep 60 B VI 80; Wykazy statystyczne 1911-1912, sygn. Rep 60 B VI 81; Wykazy statystyczne 1912-1913, sygn. Rep 60 B VI 82; Wykazy statystyczne 1913-1915, sygn. Rep 60 B VI 83; Wykazy statystyczne s.a., sygn. Rep 60 B VI 84; Wykazy statystyczne 1930-1932, sygn. Rep 61 B VI 4; Wykazy statystyczne 1933-1936, sygn. Rep 61 B VI 5; Wykazy statystyczne 1937-1939, sygn. Rep 61 B VI 6.

katolickiej w parafiach diecezji lubelskiej, wykazu wakujących plebanii oraz stanu budowli kościelnych, przy czym te dwie ostatnie kwestie nie pojawiają się w spisach regularnie. Ta sama problematyka pojawia się w zawartości wykazów z dalszych lat – od 1858 aż do 1860 r.

Jednak najistotniejsze są dla nas te wykazy, które podają informacje o innych wyznaniach i obrządkach. Pierwszy taki wykaz statystyczny z 1868 r.⁶ zawierający dane o liczbie i rozmieszczeniu cerkwi unickich w parafiach rzymskokatolickich diecezji lubelskiej, z powodu niekompletności i nieprzejrzyistości danych jest dla nas jedynie wykazem pomocniczym.

Za podstawowy dla naszych badań – w oparciu o który zobrazujemy zagadnienie struktury wyznaniowej diecezji lubelskiej w 1870 r. – jest wykaz statystyczny sporządzony za tenże rok: Wykaz duchowieństwa parafialnego świeckiego i zakonnego oraz ludności rzymsko katolickiej i l. unickiej r.g., w przybliżeniu – akatolików, prawosławnych, lutrów, kalwinów, oraz żydów i pogan od każdej parafii⁷. W naszej ocenie zasługuje on na szczególną uwagę z dwóch powodów. Pierwszym z nich jest obecność liczby innowierców w zestawieniu z liczbą rzymskich katolików dla każdej parafii. Drugi powód to zawarta w nim korekta i wykaz błędów występujących w schematyzmie na 1870 r. (wydanym w końcu 1869 r. i sporządzonym na podstawie danych z 1869 r.). Pokażna liczba błędów zawartych w schematyzmie dyskwalifikuje go jako podstawę źródłową do badań demograficznych. Jednocześnie wskazuje na większą uwagę i skrupulatność w zbieraniu danych przez duchowieństwo parafialne do statystyki diecezjalnej sporządzonej w 1870 r., w oparciu o którą wydano schematyzm na 1871 r.

Warto zaznaczyć, że na podstawie wiadomości z rękopiśmiennych wykazów statystycznych, redagowano treść schematyzmów drukowanych na poszczególne lata. Wykaz statystyczny, sporządzony na podstawie danych zebranych od proboszczów, a następnie dziekanów do listopada 1869 r., był podstawą dla sporządzenia schematyzmu drukowanego na 1870 r., zaś schematyzm na 1871 r. zawierał informacje zebrane w formie wykazów do listopada 1870 r. Ponieważ w oparciu o dane zawarte w wykazach statystycznych sporządzano schematyzmy diecezjalne, dlatego dokonując porównania obu źródeł możemy korygować błędy w katalogach drukowanych.

⁶ AAL, zespół Akta Konsystorza Generalnego Lubelskiego, Wykazy statystyczne 1867-1868, sygn. Rep 60 B VI 40.

⁷ AAL, zespół Akta Konsystorza Generalnego Lubelskiego, Wykazy statystyczne 1870, Wykaz duchowieństwa parafialnego świeckiego i zakonnego oraz ludności rzymsko katolickiej i l. unickiej r.g., w przybliżeniu – akatolików, prawosławnych, lutrów, kalwinów, oraz żydów i pogan od każdej parafii, sygn. Rep 60 B VI 42.

W związku z powyższym wykazy statystyczne nie tylko uzupełniają, ale także korygują informacje zwarte w schematyzmach diecezjalnych.

Omawiany przez nas wykaz ludności rzymskokatolickiej oraz innowierców z 1870 r., grupował wyznania w 4 kolumnach, wg następujących kategorii: 1. Ogólna ludność parafii rzymskokatolickiej; 2. Ludność unicka obrządku greckiego w obrębie parafii w przybliżeniu cyfrą oznaczona; 3. Ludność akatolicka w parafii tj. prawosławni, lutrzy, kalwini etc.; 4. Ludność żydowska, mahometańska, cygańska.

Rubryki te duchowieństwo parafialne wypełniało niejednolicie podając w większości przypadków łączną liczbę ludności akatolickiej, niekiedy natomiast podawano odrębne dane dla prawosławnych i odrębne dla protestantów – luteranów i kalwinów. Również oddzielnie liczone wyznawców judaizmu, mahometan i Cyganów. Schematyzm diecezji lubelskiej na 1871 r.⁸ podaje informacje o liczbie ludności rzymskokatolickiej, greckokatolickiej, żydowskiej, mahometańskiej, cygańskiej i akatolickiej, oddzielając liczebność Żydów od mahometan i Cyganów. Ponieważ liczba mahometan i Cyganów zamieszkujących obszar diecezji lubelskiej w 1870 r. była niewielka (powiemy o niej w tekście) – nie znajdzie oddzielnego odzwierciedlenia w materiale kartograficznym. Za przyjęciem statystyki zawartej w wykazie z 1870 r. i w schematyzmie na 1871 r., jako podstawy źródłowej dla zobrazowania struktury wyznaniowej diecezji lubelskiej w tym okresie, przemawia wcześniejsze jej skonfrontowanie z danymi już opublikowanymi, o których powiemy poniżej, jak również jej zestawienie i porównanie ze statystykami trzech kolejnych lat⁹. Ponadto, zgodnie z pismem z dnia 18 września 1870 r., przy sporządzaniu wykazów statystycznych za 1870 r. dziekani wraz z podległym im duchowieństwem diecezjalnym mieli się wykazać starannością i dokładnością oraz wskazać i poprawić błędy zawarte w schematyzmie z roku poprzedniego.

Bardzo istotne dla ilustracji przeobrażeń w strukturze wyznaniowej diecezji lubelskiej są kolejne wykazy statystyczne z lat 20. XX w. (począwszy od 1916 r.)¹⁰, zawierające liczbę konwersji w diecezji lubelskiej.

⁸ *Catalogus Universi Cleri Saecularis et Regularis Dioecesis Lublinensis An.[no] D[omi]ni. 1871.*

⁹ Zob. AAL, zespół Akta Konsystorza Generalnego Lubelskiego, Wykazy statystyczne 1871, sygn. Rep 60 B VI 43; AAL, zespół Akta Konsystorza Generalnego Lubelskiego, Wykazy statystyczne 1872, sygn. Rep 60 B VI 44; AAL, zespół Akta Konsystorza Generalnego Lubelskiego, Wykazy statystyczne 1873, sygn. Rep 60 B VI 45.

¹⁰ Zob. AAL, zespół Akta Kurii Biskupiej w Lublinie, Wykazy statystyczne 1914-1923, sygn. Rep 61 B VI 1; AAL, zespół Akta Kurii Biskupiej w Lublinie, Wykazy statystyczne 1924, sygn. Rep 61 B VI 2; AAL, zespół Akta Kurii Biskupiej w Lublinie,

W 1920 r., na mocy okólnika wydanego przez Kurie Biskupią w Lublinie, dziekani poszczególnych dekanatów zobowiązani zostali do sporządzania statystyk z każdej parafii, które, obok danych za dany rok dotyczących liczby parafian, jak również liczby urodzonych, zaślubionych i zmarłych, miały zawierać: Wykaz nawróconych do wiary katolickiej z prawosławia, protestantyzmu lub innego wyznania od roku 1916 do 1920 z każdego roku i wyznania oddzielnie. W następnych latach wykazy dotyczące liczby konwersji w poszczególnych parafiach miały być regularnie sporządzane co roku. W związku z tym akta o wykazach statystycznych z lat 1920-1937 podają liczbę nawróconych w każdym roku w poszczególnych parafiach diecezji lubelskiej.

Cenne informacje o liczebności wiernych oraz o innych wyznaniach w każdej parafii diecezji lubelskiej zawierają statystyki z lat 1921-1924, podające liczbę katolików, prawosławnych, protestantów, Żydów oraz nawróconych. Szczególną wartość posiada statystyka za 1924 r.¹¹ ze względu na swoją kompletność oraz czas, kiedy została sporządzona – pozwala bowiem na pokazanie struktury wyznaniowej diecezji lubelskiej w roku stabilizacji demograficznej.

Informacje o liczbie konwersji w latach 1916-1924, zawarte w wykazach statystycznych, są możliwe do zweryfikowania w oparciu o znajdujące się również w Archiwum Archidiecezjalnym Lubelskim akta poświęcone nawróconym z prawosławia na katolicyzm i odpadłym¹². W źródle tym odnotowano przypadki konwersji wykazane przez proboszczów poszczególnych parafii na podstawie posiadanych przez nich *Liber conversorum*. Wartość tego materiału jest znacząca i niezwykle przydatna dla zobrazowania zagadnienia konwersji. Do weryfikacji danych źródłowych posłużyły nam wykazy konwersji za lata 1918-1937 opublikowane w pracy K. Grzesiaka: *Diecezja lubelska wobec prawosławia w latach 1918-1939*¹³. Szczegółową charakterystykę i ocenę rzymskokatolickich i prawosławnych statystyk konwersji, a jednocześnie próbę określenia wielkości konwersji, zawarł w swej pracy A. Szabaciuk: „*Rosyjski Ulster*”. *Kwestia chełmska*

Wykazy statystyczne 1925, sygn. Rep 61 B VI 3 vol. I; AAL, zespół Akta Kurii Biskupiej w Lublinie, Wykazy statystyczne 1925-1929, sygn. Rep 61 B VI 3 vol. II.

¹¹ AAL, zespół Akta Kurii Biskupiej w Lublinie, Wykazy statystyczne 1925, sygn. Rep 61 B VI 3 vol. I; AAL, zespół Akta Kurii Biskupiej w Lublinie, Wykazy statystyczne 1925-1929, sygn. Rep 61 B VI 3 vol. II.

¹² AAL, zespół Akta Kurii Biskupiej w Lublinie, O nawróconych z prawosławia na katolicyzm i odpadłych, sygn. Rep 61 B XIV 1.

¹³ K. Grzesiak, *Diecezja lubelska wobec prawosławia w latach 1918-1939*, Lublin 2010.

w polityce imperialnej Rosji w latach 1863-1915¹⁴. Nie ulega wątpliwości, że podjęcie problematyki konwersji jest niezbędne dla ilustracji zmian w strukturze wyznaniowej diecezji lubelskiej.

Przechodząc do omówienia publikacji, w oparciu o które możemy konfrontować, weryfikować i uzupełniać nasze dane o ludności różnych wyznań zamieszkującej w granicach rzymskokatolickich parafii i dekanatów diecezji lubelskiej, w pierwszej kolejności należy przywołać publikację J. Gawrysiakowej: *Grupy wyznaniowe ludności w Lubelskiem w XIX wieku w świetle rejestracji ruchu naturalnego*¹⁵ oraz pracę zbiorową pod redakcją T. Mencła: *Dzieje Lubelszczyzny*¹⁶, a szczególnie rozdział autorstwa A. Kopruckowniaka: *W okresie kształtowania się kapitalizmu (1864-1918)*¹⁷. Obecność ludności protestanckiej, skupiającej się w różnych parafiach na obszarze badanej diecezji, będziemy uzasadniać w oparciu o pracę W. Śladkowskiego: *Kolonizacja niemiecka w południowo-wschodniej części Królestwa Polskiego w latach 1815-1915*¹⁸. Przydatne dla nas będą dość liczne opracowania dotyczące funkcjonowania diecezji lubelskiej w tym okresie. Spośród nich z podejmowaną przez nas problematyką najściślej wiąże się publikacja F. Stopniaka: *Kościół na Lubelszczyźnie i Podlasiu na przełomie XIX i XX wieku*¹⁹, wskazane powyżej opracowanie K. Grzesiaka: *Diecezja lubelska wobec prawosławia w latach 1918-1939*, a także praca P. Rachwał: *Unici na Lubelszczyźnie w XIX wieku. Studium źródłoznawczo-demograficzne*²⁰ oraz publikacja zbiorowa pod redakcją J.R. Marczewskiego: *Pater Ecclesiae Lublinensis. Studia w 65. rocznicę śmierci biskupa Mariana Leona Fulmana (1866-1945)*²¹, zawierająca wiele

¹⁴ A. Szabaciuk, „Rosyjski Ulster”. *Kwestia chełmska w polityce imperialnej Rosji w latach 1863-1915*, Studia Wschodnie Instytutu Europy Środkowo-Wschodniej, Lublin 2013.

¹⁵ J. Gawrysiakowa, *Grupy wyznaniowe ludności w Lubelskiem w XIX wieku w świetle rejestracji ruchu naturalnego*, Materiały Źródłowe do Dziejów Kościoła w Polsce, t. 10, Lublin 1992.

¹⁶ *Dzieje Lubelszczyzny*, red. T. Mencel, t. 1, Warszawa 1974.

¹⁷ A. Kopruckowniak, *W okresie kształtowania się kapitalizmu (1864-1918)*, w: *Dzieje Lubelszczyzny*, red. T. Mencel, t. 1, Warszawa 1974, s. 641-736.

¹⁸ W. Śladkowski, *Kolonizacja niemiecka w południowo-wschodniej części Królestwa Polskiego w latach 1815-1915*, Lublin 1969.

¹⁹ F. Stopniak, *Kościół na Lubelszczyźnie i Podlasiu na przełomie XIX i XX wieku*, Warszawa 1975.

²⁰ P. Rachwał, *Unici na Lubelszczyźnie w XIX wieku. Studium źródłoznawczo-demograficzne*, Lublin 2017.

²¹ *Pater Ecclesiae Lublinensis. Studia w 65. rocznicę śmierci biskupa Mariana Leona Fulmana (1866-1945)*, red. J.R. Marczewski, Lublin 2010.

cennych artykułów. Zauważalna, m.in. ze względu na zawartość informacji statystyczno-demograficznych dotyczących ludności prawosławnej, jest praca G.J. Pelicy: *Kościół prawosławny w województwie lubelskim (1918-1939)*²². W naszych analizach będziemy odwoływać się także do pracy F. Rzemieniuk: *Unici Polscy 1596-1946*²³ oraz publikacji o charakterze statystyczno-opisowym²⁴.

1.3. Metoda prezentacji i opisu

Jednym z celów pracy jest ukazanie statystyczno-geograficznego obrazu wyznań występujących na obszarze diecezji lubelskiej w latach 1870-1925. Zebrany materiał został zaprezentowany w postaci tabelarycznej, map statystycznych i wykresów. Ujęcia kartograficzne są najlepszym sposobem ukazania relacji przestrzennych między zjawiskami. Praca ma ukazywać zagadnienia wyznaniowe oraz problematykę konwersji w diecezji lubelskiej, dlatego pominięto w niej analizę przemian struktur administracyjnych, które zostały już wyczerpująco omówione w innych publikacjach.

Mapa rozmieszczenia parafii oraz okręgów parafialnych w 1870 r. (zob. mapa 1) ma charakter wprowadzający i pomocniczy. Podstawą analizy są mapy tematyczne uogólniające i systematyzujące zebrany materiał statystyczny, opracowany, tak by jak najlepiej oddać charakter i specyfikę zjawisk. Z faktu tego wynika różnorodność ujęć graficznych. Należy podkreślić, że celem map nie jest szczegółowa prezentacja danych, gdyż to zadanie spełniają wykazy i tabele, ale ukazanie procesów i zjawisk przestrzennych. Mapa ilustrująca liczbę ludności wg wyznań w parafiach diecezji lubelskiej w 1870 r. (zob. mapa 2) informuje szczegółowo o liczbie

²² G.J. Pelica, *Kościół prawosławny w województwie lubelskim (1918-1939)*, Lublin 2009.

²³ F. Rzemieniuk, *Unici Polscy 1596-1946*, Siedlce 1998.

²⁴ Najważniejsze z nich to: H. Wiercieński, *Opis statystyczny Guberni Lubelskiej*, Warszawa 1901; tenże, *Ziemia chełmska i Podlasie. Rys historyczny i obraz stanu dzisiejszego*, Warszawa-Lublin-Lódź-Kraków [b.r.]; *Rocznik Statystyczny Królestwa Polskiego. Rok 1913*, red. W. Grabski, Warszawa 1914; *Spółeczeństwo Królestwa Polskiego. Studia o uwarstwieniu i ruchliwości społecznej*, red. W. Kula, t. 3, Warszawa 1968; K. Dębiński, *Ukaz tolerancyjny z dnia 30 kwietnia 1905 roku w diecezji lubelskiej. Wolność unitom porzucenia prawosławia*, „Wiadomości Archidiecezjalne Warszawskie” 8(1918), s. 5-12, 93-101.

i rozmieszczeniu ludności. Na jej podstawie można prześledzić nie tylko wielkość poszczególnych parafii, lecz także strukturę wyznaniową każdej z nich. Możemy wreszcie wyróżnić tereny o przewadze osób obrządku greckokatolickiego czy rzymskokatolickiego. Uszczegółowieniem i rozwinięciem tej mapy są kartogramy ilustrujące bezwzględną liczbę ludności poszczególnych wyznań w okręgach parafialnych. Podstawową trudnością w redakcji tych map było pogrupowanie danych w takie przedziały klasowe, które ukażą właściwie relacje przestrzenne wszystkich wyznań. Szeroki zakres danych dla poszczególnych wyznań wymagał pogrupowania ich w nierówne przedziały klasowe.

Uniknięto w ten sposób zaszeregowania protestantów i prawosławnych oraz Żydów do jednej klasy, co skutkowałoby fałszywym obrazem równomiernego rozmieszczenia tych grup na obszarze diecezji. W trakcie prac poczyniono próbę uszczegółowienia (zwiększenia) liczby klas, jednak uzyskany obraz był chaotyczny i zaburzający rzeczywiste prawidłowości przestrzenne. Kartogramy przedstawiające odsetek wyznań wg okręgów parafialnych pozwalają na określenie korelacji z liczbą bezwzględną danego wyznania. Na poziomie ogólniejszym, gdy jako jednostkę odniesienia przyjmujemy dekanat, uchwycenie tych zależności jest jeszcze łatwiejsze.

Podobną rolę pełni kartogram przedstawiający gęstość zaludnienia (zob. mapa 6), który z kolei sugeruje zależności między liczbą ludności występującą na km² a poszczególnymi wyznaniem.

Analogiczną rolę, jak w przypadku map dla XIX w., pełnią mapy ilustrujące strukturę wyznaniową oraz problematykę konwersji dla XX w. W tym wypadku posłużono się głównie kartodiagramem jako najwłaściwszym sposobem prezentacji danych ilościowych. Podobnie jak wcześniej, starano się tak dobrać sposób prezentacji danych, by prawidłowo oddać ich charakter. Starano się, na ile to było możliwe ze względów redakcyjnych i technicznych, zachować jednakowe skale diagramów, co w sposób oczywisty ułatwia analizę porównawczą.

Dysproporcje przestrzenne oraz skala omawianych zjawisk były jednym z największych ograniczeń w opracowaniu map, które mają w założeniu nie tyle odwzorowywać tabelę, co przede wszystkim, mają być podstawą do prowadzenia analizy, porównań i wnioskowania, czyli czynności, które składają się na kartograficzną metodę badań.

Innym szeroko stosowanym sposobem prezentacji graficznej są wykresy. Należy je postrzegać jako uzupełnienie i rozwinięcie prezentacji kartograficznej. Podobnie jak w przypadku map, skala wykresów została dobrana, tak by cechowała je jak największa porównywalność. Również i tutaj problemem redakcyjnym były duże dysproporcje danych. Pewnym

rozwiązaniem okazało się zastosowanie zamiast skali proporcjonalnej, skali logarytmicznej, która doskonale pozwala na ukazanie zmian liczby konwersji z prawosławia na katolicyzm po 1905 r.

Głównym zadaniem map jest dostarczenie dodatkowych informacji i spostrzeżeń. Sporządzenie mapy jest złożonym procesem nie tylko technicznym, ale też twórczym, który zaczyna się od badań, analizy, opracowania i uogólnienia danych zawartych w materiałach źródłowych, co w dalszej kolejności ma na celu otrzymanie odmiennego jakościowo obrazu kartograficznego. Należy podkreślić, że procesu tego nie można rozpatrywać jako mechanicznego powtórzenia lub skopiowania materiału wyjściowego, ale właśnie jako sposób na ukazanie innego obrazu danych źródłowych.

Rozdział 2

Struktura wyznaniowa diecezji lubelskiej na przełomie XIX i XX wieku

2.1. Terytorium i ludność diecezji lubelskiej w ostatnim trzydziestoleciu XIX wieku

Od 1870 aż do 1918 r. w strukturze terytorialnej diecezji lubelskiej nie dokonały się żadne istotne zmiany. Stabilność zachowała zarówno granica diecezji, jak również jej podział na dekanaty. Także w przypadku rozwoju sieci parafialnej w tym okresie możemy mówić o stagnacji, a nawet regresie, spowodowanym likwidacją parafii rzymskokatolickich głównie w tych dekanatach, gdzie występowała ludność greckokatolicka. W omawianym okresie powstało zaledwie 10 nowych parafii, z których 4 erygowano pomiędzy 1870 a 1905 r., natomiast 6 utworzono w okresie od wydania ukazu tolerancyjnego w 1905 do 1918 r. W tym samym czasie pomiędzy 1870, a 1900 r. skasowano 20 parafii w diecezji lubelskiej²⁵.

W badanym przez nas przedziale czasowym od 1867 do 1918 r., w strukturach terytorialnych diecezji lubelskiej znajdował się obszar przyłączonej do niej diecezji podlaskiej, a zniesionej ukazem cara Aleksandra II z dnia 10/22 maja 1867 r.

W wyniku nowego podziału administracyjnego Królestwa Polskiego – zaprowadzonego ukazem cara z dnia 19/31 grudnia 1866 r. – mającego

²⁵ Szerzej na ten temat zob. F. Stopniak, *Kościół na Lubelszczyźnie i Podlasiu...*; J. Kumor-Mielnik, *Sieć dekanalna i parafialna...*; J. Kumor-Mielnik, *Geografia historyczna Kościoła lubelskiego*, w: *Atlas historyczny (archi)diecezji lubelskiej 1805-2010. The Historical Atlas of the Lublin (Arch) Diocese 1805-2010*, red. H. Gapski, Lublin 2011, s. 44-87.

na celu skutecznie służyć polityce nadzoru policyjnego i rusyfikacji, z dotychczasowej guberni lubelskiej utworzono dwie: gubernię siedlecką i gubernię lubelską. Po przyłączeniu zniesionej diecezji podlaskiej do lubelskiej, terytorium diecezji lubelskiej znalazło się w granicach dwóch guberni, jednocześnie nowemu podziałowi obu guberni na powiaty miał odpowiadać podział na dekanaty, które zostały dostosowane do powiatów. Na skutek tego zredukowano liczbę dekanatów. W wyniku reformy administracji państwowej na obszarze guberni siedleckiej zamykającej w swych granicach terytorium byłej diecezji podlaskiej funkcjonowało w 1870 r. 9 dekanatów: bialski, garwoliński, konstantynowski, łukowski, radzyński, siedlecki, sokołowski, węgrowski, włodawski. W guberni lubelskiej, której granice pokrywały się z granicami diecezji lubelskiej z 1866 r., istniało 10 dekanatów: nowoaleksandryjski (puławski), biłgorajski, chełmski, hrubieszowski, janowski lubelski, krasnostawski, lubartowski, lubelski, tomaszowski i zamojski²⁶. Łącznie na obszarze diecezji obejmującym 31 146 km² funkcjonowało 19 dekanatów, 239 kościołów parafialnych i 37 kościołów filialnych. Podział diecezji lubelskiej na 19 dekanatów, podobnie jak podział guberni lubelskiej w 1866 r. na 2 jednostki (lubelską i siedlecką) z łączną liczbą 19 powiatów, utrzymał się do 1912 r. Pomimo, że na początku drugiego dziesięciolecia XX w. władze carskie przystąpiły do realizacji projektu wydzielenia Chełmszczyzny – a w dniu 23 czerwca/6 lipca 1912 r. utworzenie guberni chełmskiej, poprzez wydzielenie części terytorium guberni lubelskiej i siedleckiej, stało się faktem – to zmiany jakie na skutek tego dokonały się w administracji państwowej nie wpłynęły na podział diecezji na dekanaty²⁷. Dlatego na przestrzeni lat 1867-1918 istniała w diecezji lubelskiej (w kształcie z włączoną do niej diecezją podlaską) stała sieć dekanatów.

Obserwowany już od końca lat 50. XIX w. stały wzrost liczby ludności na obszarze badanej diecezji lubelskiej w sposób szczególny zaznaczył się pod koniec lat 70. tegoż wieku²⁸. Ustąpiły wówczas grasujące na Lubelszczyźnie przez pół wieku (z paroletnimi przerwami) epidemie cholery powodujące masowe straty w ludności. Jak skonstatowała J. Gawrysiakowa (za Z. Sułowskim), w okresie 1822-1906 największy wzrost

²⁶ Zob. A. Koprucki, *W okresie kształtowania się kapitalizmu...*, s. 643-644; W. Ćwik, J. Reder, *Lubelszczyzna. Dzieje rozwoju terytorialnego, podziałów administracyjnych i ustroju władz*, Lublin 1977, s. 103-106; J. Gawrysiakowa, *Grupy wyznaniowe ludności...*, s. 18.

²⁷ Zob. W. Ćwik, J. Reder, *Lubelszczyzna. Dzieje rozwoju terytorialnego...*, s. 107.

²⁸ Zob. J. Gawrysiakowa, *Grupy wyznaniowe ludności...*, s. 18-19.

liczby ludności zaobserwowano w pasie ciągnącym się równoleżnikowo przez środkową część ówczesnego województwa lubelskiego, szczególnie w powiecie chełmskim²⁹. Wzrost ten możemy częściowo uzasadnić procesami kolonizacyjnymi, a częściowo też budową i otwarciem w 1877 r. linii kolejowej – Drogi Żelaznej Nadwiślańskiej. W analogiczny sposób znaczący wzrost liczby ludności w dekanacie chełmskim, zaobserwowany pomiędzy 1875 a 1882 r., tłumaczył dziekan dekanatu chełmskiego ks. W. Szymański. Na pytanie Konsystorza Generalnego Lubelskiego w 1882 r. o zmiany zaszele w dekanacie chełmskim w latach 1875-1882 odpowiedział, że na skutek kolonizacji majątku Nowosiółki powstały 4 nowe wsie: Henrysin, Tutusin, Jankowice i Janów, natomiast kolejna miejscowość – Wolwinów – powstała na skutek „rozdania gruntów rządowych wojskowym”³⁰. Zaobserwował też w tym okresie znaczny przyrost liczby wiernych w parafiach Wojsławice i Chełm. W pierwszej z nich liczba dusz w 1874 r. wynosiła 3520, a w 1882 r. – 4005. W parafii chełmskiej liczba parafian w ciągu 8 lat wzrosła o ponad 700 dusz – z 3888 w 1874 r. do 4506 w 1882 r.³¹ W samym powiecie chełmskim po 1864 r. do początku XX w. powstało około 100 kolonii³², co stanowiło największą liczbę spośród wszystkich powiatów guberni lubelskiej i siedleckiej. Ponieważ w ówczesnym podziale administracyjnym obu guberni granice powiatów pokrywały się z granicami dekanatów, możemy powiedzieć, że największa liczba kolonii niemieckich powstała w dekanacie chełmskim, przez co dekanat ten posiadał największy odsetek ludności protestanckiej.

Gdy spojrzymy na mapę osadnictwa niemieckiego w południowo-wschodniej części Królestwa Polskiego w latach 1866-1912 (załączoną do publikacji W. Śladkowskiego³³) oraz na nakreślony przez nas kartograficzny obraz rozmieszczenia wyznawców protestantyzmu i prawosławia (zob. mapa 4, 5), to zauważymy znaczący wpływ kolonizacji niemieckiej na wzrost liczby ludności m.in. w powiecie chełmskim (na naszej mapie w dekanacie chełmskim), która, zakładając nowe kolonie, poszerzała tym samym krąg wyznawców protestantyzmu.

²⁹ Zob. tamże, s. 19.

³⁰ AAL, zespół Akta Konsystorza Generalnego Lubelskiego, Wykazy statystyczne 1882, Rep 60 B VI 54, k. 9.

³¹ Zob. AAL, zespół Akta Konsystorza Generalnego Lubelskiego, Wykazy statystyczne 1882, Rep 60 B VI 54, k. 8-9.

³² Zob. W. Śladkowski, *Kolonizacja niemiecka...*, s. 161-164.

³³ Zob. tamże.

W dekanacie chełmskim przeważały parafie, gdzie liczba wyznawców protestantyzmu wynosiła od 100 do ponad 300 osób, co z kolei przekładało się na znaczny odsetek protestantów wynoszący ponad 10% (parafie Chełm, Czulczyce, Olchowiec i Pawłów). Nie są to jedyne parafie o znaczącym udziale protestantów w ich strukturze wyznaniowej. Znaczna liczba protestantów występowała w parafii Czemierniki (767), Czerwonka Sokołowska (779), Dubienka (184), Firlej (252), Kijany (200), Końskowola (100), Lublin – parafia katedralna (232), Rudno (160), Sadowne (1941), Samogoszcz (150), Serokomla (380), Węgrów (160). Porównując kartogram obrazujący powyższe dane, z kartogramem ilustrującym odsetek protestantów i prawosławnych w ogólnej liczbie ludności, widać ścisły związek osadnictwa niemieckiego ze zmianami struktury wyznaniowej. Inaczej mówiąc, liczba protestantów w danych parafiach, mimo że mogła być stosunkowo niewielka, to w odniesieniu do pozostałej liczby ludności znacząco zmieniała obraz struktury wyznaniowej, jak również w sposób oczywisty znacząco wpływała na ogólną liczbę ludności parafii (nawet o ponad 10%). W odniesieniu do obszaru dekanatów obraz rozmieszczenia wyznawców religii protestanckiej jest bardziej jednolity. W dekanatach odsetek protestantów nie przekracza 4 (z wyjątkiem węgrowskiego), co w zestawieniu z danymi dotyczącymi parafii świadczy o tym, że osadnictwo niemieckie nie miało charakteru rozproszonego i równomiernego, ale było skoncentrowane na wybranych małych obszarach.

Napływ osadników niemieckich, stanowiących największy odsetek w powiatach chełmskim, lubartowskim, lubelskim, węgrowskim, był tylko jednym z czynników wzrostu liczby ludności. O zmianach demograficznych, ale także o zróżnicowaniu wyznaniowym, w przeważającej mierze decydował rozwój społeczno-gospodarczy, reformy gospodarcze, zmiany administracyjne, a także decyzje polityczne władz carskich. Od 1870 r., aż do wybuchu I wojny światowej, ludność guberni lubelskiej stale wzrastała, a największy przyrost zaznaczył się na początku lat 80. XIX w. – po wyjściu z kryzysu gospodarczego i dynamicznej industrializacji³⁴.

Według obliczeń dokonanych na podstawie zebranego przez nas materiału źródłowego liczba ludności diecezji lubelskiej (wraz z podlaską) wyniosła w 1870 r. – 1 126 722. W tej grupie rzymscy katolicy stanowili 66,87%, co było równe 753 467 wiernym. Liczba grekokatolików wyniosła 199 430, stanowiąc 17,7% ogółu ludności diecezji. Łączna liczba Żydów równała się 159 145, co odpowiadało 14,12%, natomiast odsetek

³⁴ Zob. A. Koprucki, *W okresie kształtowania się kapitalizmu...*, s. 648-649.

mahometan – 0,02% i Cyganów – 0,002% był nieznaczny. Liczba protestantów, prawosławnych oraz innych akatolików w przypadku większości parafii zapisana została przez proboszczów i dziekanów łącznie, dlatego również w naszych obliczeniach potraktowana została jako wartość wspólna, natomiast przy tych parafiach i dekanatach, które podały szczegółowe dane o liczbie protestantów i prawosławnych, liczba ich została zapisana w dwojaki sposób – oddzielnie dla każdego wyznania i wspólnie dla dwóch wyznań. Ponieważ przedstawienie na mapie niejednorodnych danych, nie było możliwe, gdyż pokazywała ona wówczas obraz nieprawdziwy, dlatego prawosławnych i protestantów przedstawiono w jednej grupie.

Tam gdzie istniała historycznie uzasadniona dominacja danego wyznania, staraliśmy się ją w przypadku większości parafii wyjaśnić. W 1870 r. wyznawcy protestantyzmu, prawosławia oraz pozostali akatolicy stanowili 1,3%, czyli 14 680 mieszkańców i byli najmniej liczną grupą wyznaniową zamieszkującą diecezję lubelską (zob. tabela 1).

Tabela 1. Wyznania diecezji lubelskiej w 1870 r.

| Wyznania diecezji lubelskiej w 1870 r. | Rzymscy katolicy | Grekokatolicy | Protestanci, prawosławni, akatolicy | Żydzi | Ogółem |
|--|------------------|---------------|-------------------------------------|---------|------------|
| Ogółem w wartościach bezwzględnych | 753 467 | 199 430 | 14 680 | 159 145 | 1 126 722* |
| Ogółem w % | 66,87 | 17,7 | 1,3 | 14,12 | 100 |
| * Jak podaje J.K. Janczak, liczba ludności guberni lubelskiej w 1866 r. (sprzed podziału na lubelską i siedlecką) wynosiła 1 107 953, zob. tenże, <i>Statystyka ludności Królestwa Polskiego 1845-1866</i> , „Przeszłość Demograficzna Polski. Materiały i Studia” 1987, t. 17, s. 132-133. Dla wyjaśnienia podajemy, że obszar guberni lubelskiej sprzed podziału w 1866 r. (czyli w latach 1845-1866) był równy obszarowi obu guberni: lubelskiej i siedleckiej w 1870 r., zatem równy obszarowi diecezji lubelskiej z 1870 r., zob. W. Ćwik, J. Reder, <i>Lubelszczyzna dzieje rozwoju terytorialnego, podziałów administracyjnych i ustroju władz</i> , Lublin 1977, s. 96, 102. | | | | | |

Źródło: opracowanie własne na podstawie AAL, zespół Akta Konsystorza Generalnego Lubelskiego, Wykazy statystyczne 1870, sygn. Rep 60 B VI 42.

Nieco inaczej procentowy udział poszczególnych wyznań w ogólnej liczbie ludności zamieszkującej w granicach diecezji lubelskiej przedstawia się dla każdej z guberni oddzielnie (zob. tabela 2). Podane informacje o ogólnej liczbie ludności różnych wyznań w guberni lubelskiej zostały skonfrontowane z danymi zaczerpniętymi z innych publikacji.

Tabela 2. Wyznania diecezji lubelskiej w 1870 r. w ramach guberni lubelskiej i siedleckiej

| Wyznania guberni lubelskiej w 1870 r. | Rzymscy katolicy | Grekokatolicy | Protestanci, prawosławni, akatolicy | Żydzi | Ogółem |
|--|------------------|---------------|-------------------------------------|----------|----------|
| Ogółem w wartościach bezwzględnych | 448 953** | 92 807** | 7 081** | 92 118** | 640 959* |
| Ogółem w % | 70,04 | 14,47 | 1,1 | 14,37 | 100 |
| Wyznania guberni siedleckiej w 1870 r. | Rzymscy katolicy | Grekokatolicy | Protestanci, prawosławni, akatolicy | Żydzi | Ogółem |
| Ogółem w wartościach bezwzględnych | 304 185 | 105 623 | 7 189 | 68 294 | 485 291 |
| Ogółem w % | 62,68 | 21,76 | 1,48 | 14,02 | 100 |

* Według obliczeń a) H. Wiercieńskiego ogólna liczba ludności guberni lubelskiej w 1870 r. wynosiła – 701,376; według danych b) A. Koprukowniaka – 677,240.

** Dane dotyczące liczebności wyznań w guberni lubelskiej są następujące: według a) Henryka Wiercieńskiego w 1868 r.: liczba katolików – 442,511 (66,2%); unitów – 124,072 (18,53%); prawosławnych – 2,902 (0,4%); protestantów – 6,224 (0,9%); Żydów – 92,854 (13,8%); ogółem ludności wszystkich wyznań – 668,646; według b) A. Koprukowniaka w 1870 r.: liczba katolików – 449,850 (66,43%); grekokatolików – 123,728 (18,27%); prawosławnych – 2,906 (0,43%); protestantów – 7,317 (1,08%); Żydów – 93,375 (13,79%); innych – 9, ogółem ludności – 677,240; według c) J. Gawrysiakowej i P. Rachwała, w 1870 r. liczba grekokatolików na Lubelszczyźnie wyniosła – 123,341 wiernych.

a) H. Wiercieński, *Opis statystyczny Guberni Lubelskiej*, Warszawa 1901, s. 110-111, 145.

b) A. Koprukowniak, *W okresie kształtowania się kapitalizmu (1864-1918)*, w: *Dzieje Lubelszczyzny*, red. T. Mencil, t. 1, Warszawa 1974, s. 648, 655.

c) J. Gawrysiakowa, *Grupy wyznaniowe ludności w Lubelskiem w XIX wieku w świetle rejestracji ruchu naturalnego*, Materiały Źródłowe do Dziejów Kościoła w Polsce, t. 10, Lublin 1992, s. 56; P. Rachwał, *Unici na Lubelszczyźnie w XIX wieku. Studium źródłoznawczo-demograficzne*, Lublin 2017, s. 540.

Źródło: opracowanie własne na podstawie AAL, zespół Akta Konsystorza Generalnego Lubelskiego, Wykazy statystyczne 1870, sygn. Rep 60 B VI 42.

Jak można wnioskować z powyższej tabeli, liczba ludności obrządku rzymskokatolickiego była wyższa w guberni lubelskiej niż w siedleckiej (pokrywającej się obszarowo z byłą diecezją podlaską), natomiast liczba ludności obrządku grekokatolickiego w guberni siedleckiej, wyraźnie przewyższała liczbę unitów w guberni lubelskiej. Wniosek ten jest błędny, wynikający z niedoszacowania unitów w guberni lubelskiej, szczególnie

w dekanatach tomaszowskim, hrubieszowskim i zamojskim. Z konfrontacji liczby grekokatolików w dekanacie zamojskim w 1870 r. (zob. tabela 7) z liczbą konwersji w tymże dekanacie w 1905 r. (zob. tabela 20), wynika, że liczba konwersji na początku XX w. była 2-krotnie wyższa od liczby unitów w 1870 r., co wydaje się być niemożliwe i trudne do uzasadnienia.

Jak wynika ze statystyk, udział wyznawców judaizmu w ogólnej liczbie ludności guberni lubelskiej był porównywalny do udziału grekokatolików, natomiast w guberni siedleckiej – liczba Żydów była niższa od liczby grekokatolików. Tymczasem grupa ludności protestanckiej, prawosławnej i akatolickiej była pod względem liczebności zbliżona w obu guberniach. Porównując zgromadzone przez nas dane dla guberni lubelskiej z danymi H. Wiercieńskiego, A. Koprukowniaka, J. Gawrysiakowej i P. Rachwała, zauważymy istotne różnice w liczebności grekokatolików, z tendencją do zaniżania ich liczby, natomiast liczba Żydów wg danych z poszczególnych źródeł i publikacji nie wykazuje większych dysproporcji.

Znacznie więcej wysuniemy wniosków, gdy przyjrzymy się statystyce grup wyznaniowych w poszczególnych dekanatach (zob. tabela 3, 4 i 5). W tabeli 3 zamieszczono wartości liczbowe odnoszące się do wyznań w dekanatach diecezji lubelskiej, oddzielnie dla każdej guberni. Tabela 4 zawiera dane dla wszystkich dekanatów diecezji lubelskiej ułożone hierarchicznie od dekanatów o największej ogólnej liczbie ludności do dekanatów o najmniejszej liczbie ludności. Tabela 5 natomiast segreguje statystykę wyznaniową wg dekanatów, które posiadają najliczniejszą grupę poszczególnych wyznań.

Tabela 3. Wyznania w dekanatach diecezji lubelskiej w 1870 r. w ramach guberni lubelskiej i siedleckiej

| Wyznania w dekanatach w ramach guberni lubelskiej w 1870 r. | Rzymscy katolicy | Grekokatolicy | Protestanci, prawosławni, akatolicy | Żydzi | Ogółem |
|---|------------------|---------------|-------------------------------------|--------|--------|
| biłgorajski | 39 434 | 17 559 | 1 980 | 10 417 | 69 390 |
| chełmski | 27 397 | 22 954 | 2 288 | 7 259 | 59 898 |
| hrubieszowski | 19 689 | 27 850 | 254 | 9 700 | 57 493 |
| janowski lubelski | 64 210 | 29 | 53 | 5 348 | 69 640 |
| krasnostawski | 44 474 | 3 223 | 97 | 6 211 | 54 005 |
| lubartowski | 39 204 | 706 | 1 533 | 6 539 | 47 982 |
| lubelski | 68 934 | 99 | 373 | 17 509 | 86 915 |
| nowoaleksandryjski (puławski) | 60 827 | 0 | 356 | 12 659 | 73 842 |
| tomaszowski | 26 238 | 12 919 | 74 | 7 011 | 46 242 |

Struktura wyznaniowa diecezji lubelskiej na przełomie XIX i XX wieku

Tabela 3. Wyznania w dekanatach diecezji lubelskiej... (cd.)

| Wyznania w dekanatach w ramach guberni lubelskiej w 1870 r. | Rzymscy katolicy | Grekokatolicy | Protestanci, prawosławni, akatolicy | Żydzi | Ogółem |
|--|------------------|----------------|-------------------------------------|---------------|----------------|
| zamojski | 58 546 | 7 468 | 73 | 9 465 | 75 552 |
| Ogółem w wartościach bezwzględnych | 448 953 | 92 807 | 7 081 | 92 118 | 640 959 |
| Ogółem w % | 70,04 | 14,47 | 1,1 | 14,37 | 100 |
| Wyznania w dekanatach w ramach guberni siedleckiej w 1870 r. | Rzymscy katolicy | Grekokatolicy | Protestanci, prawosławni, akatolicy | Żydzi | Ogółem |
| białski | 9 948 | 40 773 | 393 | 11 173 | 62 287 |
| garwoliński | 64 130 | 0 | 1 746 | 9 686 | 75 562 |
| konstantynowski | 20 154 | 16 124 | 236 | 3 079 | 39 593 |
| łukowski | 60 752 | 0 | 406 | 6 601 | 67 759 |
| radzyński | 18 045 | 14 896 | 57 | 10 435 | 43 433 |
| siedlecki | 41 122 | 242 | 829 | 9 396 | 51 589 |
| sokołowski | 37 911 | 2 970 | 1 073 | 4 254 | 46 208 |
| węgrowski | 32 348 | 18 | 2 165 | 2 870 | 37 401 |
| włodawski | 19 775 | 30 600 | 284 | 10 800 | 61 459 |
| Ogółem w wartościach bezwzględnych | 304 185 | 105 623 | 7 189 | 68 294 | 485 291 |
| Ogółem w % | 62,68 | 21,76 | 1,48 | 14,02 | 100 |

Źródło: opracowanie własne.

Tabela 4. Wyznania w dekanatach diecezji lubelskiej w 1870 r. wg ogólnej liczby ludności

| Dekanat diecezji lubelskiej w 1870 r. | Rzymscy katolicy | Grekokatolicy | Protestanci, prawosławni, akatolicy | Żydzi | Ogółem |
|---------------------------------------|------------------|---------------|-------------------------------------|--------|---------------|
| lubelski | 68 934 | 99 | 373 | 17 509 | 86 915 |
| garwoliński | 64 130 | 0 | 1 746 | 9 686 | 75 562 |
| zamojski | 58 546 | 7 468 | 73 | 9 465 | 75 552 |
| nowoaleksandryjski (puławski) | 60 827 | 0 | 356 | 12 659 | 73 842 |
| janowski lubelski | 64 210 | 29 | 53 | 5 348 | 69 640 |
| biłgorajski | 39 434 | 17 559 | 1 980 | 10 417 | 69 390 |
| łukowski | 60 752 | 0 | 406 | 6 601 | 67 759 |
| białski | 9 948 | 40 773 | 393 | 11 173 | 62 287 |
| włodawski | 19 775 | 30 600 | 284 | 10 800 | 61 459 |

Terytorium i ludność diecezji lubelskiej w ostatnim trzydziestoleciu XIX wieku

Tabela 4. Wyznania w dekanatach diecezji lubelskiej... (cd.)

| Dekanat diecezji lubelskiej w 1870 r. | Rzymscy katolicy | Grekokatolicy | Protestanci, prawosławni, akatolicy | Żydzi | Ogółem |
|---------------------------------------|------------------|---------------|-------------------------------------|--------|---------------|
| chełmski | 27 397 | 22 954 | 2 288 | 7 259 | 59 898 |
| hrubieszowski | 19 689 | 27 850 | 254 | 9 700 | 57 493 |
| krasnostawski | 44 474 | 3 223 | 97 | 6 211 | 54 005 |
| siedlecki | 41 122 | 242 | 829 | 9 396 | 51 589 |
| lubartowski | 39 204 | 706 | 1 533 | 6 539 | 47 982 |
| tomaszowski | 26 238 | 12 919 | 74 | 7 011 | 46 242 |
| sokołowski | 37 911 | 2 970 | 1 073 | 4 254 | 46 208 |
| radzyński | 18 045 | 14 896 | 57 | 10 435 | 43 433 |
| konstantynowski | 20 154 | 16 124 | 236 | 3 079 | 39 593 |
| węgrowski | 32 348 | 18 | 2 165 | 2 870 | 37 401 |

Źródło: opracowanie własne.

Tabela 5. Wyznania w dekanatach diecezji lubelskiej w 1870 r. wg liczebności poszczególnych grup wyznaniowych

| Dekanat | Rzymscy katolicy | Dekanat | Grekokatolicy | Dekanat | Protestanci, prawosławni, akatolicy | Dekanat | Żydzi |
|-------------------------------|------------------|-----------------|---------------|-------------|-------------------------------------|-------------------------------|---------------|
| lubelski | 68 934 | białski | 40 773 | chełmski | 2 288 | lubelski | 17 509 |
| janowski lubelski | 64 210 | włodawski | 30 600 | węgrowski | 2 165 | nowoaleksandryjski (puławski) | 12 659 |
| garwoliński | 64 130 | hrubieszowski | 27 850 | biłgorajski | 1 980 | białski | 11 173 |
| nowoaleksandryjski (puławski) | 60 827 | chełmski | 22 954 | garwoliński | 1 746 | włodawski | 10 800 |
| lukowski | 60 752 | biłgorajski | 17 559 | lubartowski | 1 533 | radzyński | 10 435 |
| zamojski | 58 546 | konstantynowski | 16 124 | sokołowski | 1 073 | biłgorajski | 10 417 |
| krasnostawski | 44 474 | radzyński | 14 896 | siedlecki | 829 | hrubieszowski | 9 700 |
| siedlecki | 41 122 | tomaszowski | 12 919 | lukowski | 406 | garwoliński | 9 686 |
| biłgorajski | 39 434 | zamojski | 7 468 | białski | 393 | zamojski | 9 465 |
| lubartowski | 39 204 | krasnostawski | 3 223 | lubelski | 373 | siedlecki | 9 396 |

Tabela 5. Wyznania w dekanatach diecezji lubelskiej... (cd.)

| Dekanat | Rzymscy katolicy | Dekanat | Grekokatolicy | Dekanat | Protestanci, prawosławni, akatolicy | Dekanat | Żydzi |
|-----------------|------------------|-------------------------------|---------------|-------------------------------|-------------------------------------|-------------------|--------------|
| sokołowski | 37 911 | sokołowski | 2 970 | nowoaleksandryjski (puławski) | 356 | chełmski | 7 259 |
| węgrowski | 32 348 | lubartowski | 706 | włodawski | 284 | tomaszowski | 7 011 |
| chełmski | 27 397 | siedlecki | 242 | hrubieszowski | 254 | lukowski | 6 601 |
| tomaszowski | 26 238 | lubelski | 99 | konstantynowski | 236 | lubartowski | 6 539 |
| konstantynowski | 20 154 | janowski lubelski | 29 | krasnostawski | 97 | krasnostawski | 6 211 |
| włodawski | 19 775 | węgrowski | 18 | tomaszowski | 74 | janowski lubelski | 5 348 |
| hrubieszowski | 19 689 | nowoaleksandryjski (puławski) | 0 | zamojski | 73 | sokołowski | 4 254 |
| radzyński | 18 045 | garwoliński | 0 | radzyński | 57 | konstantynowski | 3 079 |
| bialski | 9 948 | lukowski | 0 | janowski lubelski | 53 | węgrowski | 2 870 |

Źródło: opracowanie własne.

Jak wynika z danych przedstawionych w tabeli 5, największa liczba ludności obrządku rzymskokatolickiego występowała w 1870 r. w dekanatach: lubelskim, janowskim lubelskim, garwolińskim, nowoaleksandryjskim, lukowskim, zamojskim, krasnostawskim oraz siedleckim, czyli w dekanatach największych pod względem liczby parafii oraz w dekanatach, których stolice znajdowały się w dużych miastach takich jak: Lublin, Łuków, Zamość czy Krasnystaw³⁵, przy czym ten ostatni czynnik ze względu na dużą dynamikę zmian demograficznych, gospodarczych i urbanistycznych, a co za tym idzie przyrostu liczby ludności w miastach, w mniejszym stopniu przesądzał o liczebności wiernych w dekanatach. Określenie zależności liczby wiernych od liczby parafii w poszczególnych dekanatach ilustruje tabela 6.

³⁵ Zob. tamże, s. 651-652.

Tabela 6. Liczba ludności obrządku rzymskokatolickiego i parafii rzymskokatolickich w dekanatach diecezji lubelskiej w 1870 r.

| Dekanat diecezji lubelskiej w 1870 r. | Rzymscy katolicy | Liczba parafii w dekanacie | Liczba filii z duszpasterstwem w dekanacie |
|---------------------------------------|------------------|----------------------------|--|
| lubelski | 68 934 | 18 | 3 |
| janowski lubelski | 64 210 | 16 | 4 |
| garwoliński | 64 130 | 23 | 0 |
| nowoaleksandryjski (puławski) | 60 827 | 17 | 3 |
| łukowski | 60 752 | 18 | 0 |
| zamojski | 58 546 | 11 | 3 |
| krasnostawski | 44 474 | 15 | 0 |
| siedlecki | 41 122 | 13 | 0 |
| biłgorajski | 39 434 | 9 | 0 |
| lubartowski | 39 204 | 10 | 1 |
| sokołowski | 37 911 | 14 | 1 |
| węgrowski | 32 348 | 11 | 0 |
| chełmski | 27 397 | 11 | 1 |
| tomaszowski | 26 238 | 12 | 0 |
| konstantynowski | 20 154 | 11 | 1 |
| włodawski | 19 775 | 8 | 1 |
| hrubieszowski | 19 689 | 8 | 0 |
| radzyński | 18 045 | 5 | 1 |
| białski | 9 948 | 9 | 1 |

Źródło: opracowanie własne.

Konstatując, największą liczbę wiernych wyznania rzymskokatolickiego posiadały duże dekanaty, których liczba parafii była większa od 15. Były to dekanaty: garwoliński, lubelski, łukowski, nowoaleksandryjski, zamojski i janowski. Oznacza to, że istniał związek między liczbą parafii łacińskich a liczbą wyznawców.

Powracając do analizy informacji zawartych w tabeli 5 można zauważyć, że społeczność wyznania greckokatolickiego obecna była głównie w dekanatach: białskim, włodawskim, hrubieszowskim, chełmskim, biłgorajskim, konstantynowskim, radzyńskim i tomaszowskim, gdzie liczba jej przekraczała 10 000 wyznawców.

Dowodzi to występowania zależności między rozmieszczeniem grekokatolików a rzymskich katolików w skali całej diecezji. Patrząc na kartogram określający liczbę i odsetek wiernych wg dekanatów (zob. mapa 3), można stwierdzić, że im mniejsza liczba i odsetek pierwszych, tym liczba i odsetek drugich są odpowiednio wyższe. Czyli im więcej było grekokatolików w danym dekanacie czy parafii, tym mniej było łacinników. Mapa 3 ukazuje też podział diecezji lubelskiej na zachodnią, zdominowaną przez obrządek rzymskokatolicki, i wschodnią – o mieszanym charakterze wyznaniowym. Analizując obraz kartograficzny należy mieć na uwadze niedoszacowanie unitów w południowo-wschodniej części diecezji, gdzie faktycznie było ich znacznie więcej, niż wskazuje na to statystyka kościelna. Większy odsetek grekokatolików w stosunku do rzymskich katolików zaobserwowano w dekanatach włodawskim i hrubieszowskim, jednak grekokatolicy nie są w nich wyznaniem dominującym, gdyż Żydzi stanowią w nich 12-18% ogółu ludności. Wyjątek stanowi dekanat bialski, w którym mamy 15% katolików obrządku łacińskiego i 65% grekokatolików. O pewnej równowadze między liczbą dwóch głównych wyznań możemy mówić jedynie w przypadku dekanatów radzyńskiego, hrubieszowskiego, chełmskiego i tomaszowskiego, przy czym w tym ostatnim liczba unitów została zaniżona.

Analizując strukturę wyznań w całej diecezji lubelskiej, jedynie dekanat hrubieszowski, radzyński i zachodnią część tomaszowskiego można uznać za obszar zróżnicowany pod względem wyznaniowym. Przewaga grekokatolików występuje tylko w dekanacie bialskim.

Z kolei Żydzi najliczniej zamieszkiwali w parafiach należących do dekanatów: lubelskiego, nowoaleksandryjskiego, bialskiego, włodawskiego, radzyńskiego, biłgorajskiego, również występując w liczbie powyżej 10 000.

Ludność wyznania protestanckiego i prawosławnego skupiała się głównie w dekanatach chełmskim, węgrowskim, biłgorajskim (głównie prawosławni), garwolińskim (częściowo protestanci, częściowo prawosławni), lubartowskim, lubelskim, nowoaleksandryjskim, ale także sokołowskim (tylko w parafii Czerwonka) i lukowskim (tylko w parafii Serokomla). Mimo, że jej odsetek w ramach dekanatów był niewielki to na podstawie tabeli 7 oraz map 4 i 5 możemy zauważyć, że w niektórych parafiach wynosił 10% i więcej, co świadczy o jej silnej koncentracji na niewielkich, wybranych obszarach.

Szczegółowe rozmieszczenie i statystykę wszystkich wyznań w dekanatach i parafiach diecezji lubelskiej w 1870 r. przedstawiają mapy (zob. mapa 1-6) oraz tabela 7.

Tabela 7. Wyznania w parafiach i dekanatach diecezji lubelskiej w 1870 r. w ramach guberni lubelskiej i siedleckiej

| Parafia guberni lubelskiej | Dekanat | Rzym- scy katolicy | Greko- katolicy | Protestanci, prawosławni, akatolicy | Żydzi | Ogółem |
|---|---------------|--------------------------|--------------------|--|---------------|---------------|
| Biłgoraj | biłgorajski | 2 834 | 836 | 60 | 2 231 | 5 961 |
| Górecko | biłgorajski | 4 445 | 432 | 0 | 68 | 4 945 |
| Huta Krzeszowska | biłgorajski | 2 518 | 289 | 0 | 12 | 2 819 |
| Józefów Ordynacki | biłgorajski | 4 116 | 720 | 1 | 1 590 | 6 427 |
| Krzeszów | biłgorajski | 3 794 | 1 109 | 4 | 2 231 | 7 138 |
| Łukowa | biłgorajski | 5 836 | 3 786 | 890 | 80 | 10 592 |
| Potok Górny | biłgorajski | 4 050 | 2 150 | 210 | 30 | 6 440 |
| Puszcza Solska | biłgorajski | 5 620 | 1 199 | 0 | 50 | 6 869 |
| Tarnogród | biłgorajski | 6 221 | 7 038 | 815 | 4 125 | 18 199 |
| Ogółem w wartościach bezwzględnych | | 39 434 | 17 559 | 1 980 (wyłącznie prawosławni) | 10 417 | 69 390 |
| Ogółem w % | | 56,83 | 25,30 | 2,85 | 15,01 | 100 |
| Chelm | chełmski | 3 860 | 3 481 | 304 | 3 221 | 10 866 |
| Czulczyce | chełmski | 580 | 993 | 111 | 9 | 1 693 |
| Dorohusk filia | chełmski | 771 | 1 150 | 986 | 16 | 2 923 |
| Kumów | chełmski | 3 687 | 4 100 | 21 | 72 | 7 880 |
| Łańcuchów | chełmski | 1 154 | 15 | 45 | 33 | 1 247 |
| Milejów | chełmski | 1 798 | 0 | 123 | 32 | 1 953 |
| Olchowiec | chełmski | 1 158 | 2 362 | 165 | 34 | 3 719 |
| Pawłów | chełmski | 4 474 | 4 711 | 269 | 1 311 | 10 765 |
| Puchaczów | chełmski | 3 240 | 0 | 105 | 802 | 4 147 |
| Sawin | chełmski | 1 800 | 2 679 | 99 | 268 | 4 846 |
| Świerże | chełmski | 1 470 | 1 445 | 54 | 340 | 3 309 |
| Wojsławice | chełmski | 3 405 | 2 018 | 6 | 1 121 | 6 550 |
| Ogółem w wartościach bezwzględnych | | 27 397 | 22 954 | 2 288 | 7 259 | 59 898 |
| Ogółem w % | | 45,74 | 38,32 | 3,82 | 12,12 | 100,00 |
| Dubienka | hrubieszowski | 2 324 | 2 000 | 202 | 2 200 | 6 726 |
| Grabowiec | hrubieszowski | 4 620 | 10 000 | 12 | 1 212 | 15 844 |
| Horodło | hrubieszowski | 1 603 | 3 216 | 16 | 615 | 5 450 |
| Hrubieszów | hrubieszowski | 3 616 | 4 500 | 15 | 3 440 | 11 571 |
| Kryłów | hrubieszowski | 1 385 | 2 236 | 4 | 821 | 4 446 |
| Moniatycze | hrubieszowski | 1 400 | 2 100 | 0 | 50 | 3 550 |
| Trzeszczany | hrubieszowski | 1 859 | 1 593 | 0 | 56 | 3 508 |
| Uchanie | hrubieszowski | 2 882 | 2 205 | 5 | 1 306 | 6 398 |
| Ogółem w wartościach bezwzględnych | | 19 689 | 27 850 | 254 | 9 700 | 57 493 |
| Ogółem w % | | 34,25 | 48,44 | 0,44 | 16,87 | 100,00 |

Struktura wyznaniowa diecezji lubelskiej na przełomie XIX i XX wieku

Tabela 7. Wyznania w parafiach i dekanatach diecezji lubelskiej... (cd.)

| Parafia guberni lubelskiej | Dekanat | Rzym- scy katolicy | Greko- katolicy | Protestanci, prawosławni, akatolicy | Żydzi | Ogółem |
|---|-------------------|--------------------------|--------------------|---|--------------|---------------|
| Batorz | janowski lubelski | 4 000 | 0 | 0 | 0 | 4 000 |
| Blinów filia | janowski lubelski | 1 775 | 0 | 0 | 5 | 1 780 |
| Boby | janowski lubelski | 2 604 | 0 | 0 | 16 | 2 620 |
| Boiska | janowski lubelski | 1 067 | 0 | 2 | 15 | 1 084 |
| Borów | janowski lubelski | 2 570 | 0 | 10 | 30 | 2 610 |
| Boża Wola filia | janowski lubelski | 1 512 | 27 | 0 | 38 | 1 577 |
| Dzierzkowice | janowski lubelski | 3 477 | 0 | 0 | 86 | 3 563 |
| Gościeradów | janowski lubelski | 2 186 | 0 | 0 | 0 | 2 186 |
| Janów Lubelski | janowski lubelski | 13 923 | 0 | 20 | 2 000 | 15 943 |
| Kraśnik | janowski lubelski | 5 061 | 0 | 0 | 1 500 | 6 561 |
| Księżomierz filia | janowski lubelski | 735 | 0 | 0 | 0 | 735 |
| Modliborzyce | janowski lubelski | 3 684 | 0 | 5 | 500 | 4 189 |
| Popkowice | janowski lubelski | 1 853 | 0 | 3 | 30 | 1 886 |
| Potok Wielki | janowski lubelski | 3 410 | 0 | 4 | 48 | 3 462 |
| Rzeczyca Ziem. filia | janowski lubelski | 1 669 | 0 | 4 | 21 | 1 694 |
| Świeciechów | janowski lubelski | 3 598 | 0 | 5 | 400 | 4 003 |
| Urzędów | janowski lubelski | 2 675 | 0 | 0 | 69 | 2 744 |
| Wilkołaz | janowski lubelski | 2 698 | 0 | 0 | 0 | 2 698 |
| Zaklików | janowski lubelski | 2 300 | 0 | 0 | 530 | 2 830 |
| Zakrzówek | janowski lubelski | 3 413 | 2 | 0 | 60 | 3 475 |
| Ogółem w wartościach bezwzględnych | | 64 210 | 29 | 53 | 5 348 | 69 640 |
| Ogółem w % | | 92,20 | 0,04 | 0,08 | 7,68 | 100,00 |
| Bończa | krasnostawski | 346 | 400 | 0 | 2 | 748 |
| Chłaniów | krasnostawski | 1 716 | 0 | 1 | 16 | 1 733 |
| Częstoborowice | krasnostawski | 3 502 | 0 | 3 | 65 | 3 570 |
| Fajslawice | krasnostawski | 4 002 | 4 | 5 | 210 | 4 221 |
| Gorzków | krasnostawski | 4 077 | 0 | 3 | 500 | 4 580 |
| Krasnystaw | krasnostawski | 8 016 | 1 700 | 67 | 1 010 | 10 793 |
| Łopiennik | krasnostawski | 2 012 | 200 | 3 | 60 | 2 275 |
| Plonka | krasnostawski | 2 206 | 0 | 0 | 107 | 2 313 |
| Siennica Różana | krasnostawski | 1 990 | 600 | 0 | 40 | 2 630 |
| Surhów | krasnostawski | 1 784 | 200 | 0 | 30 | 2 014 |
| Targowisko | krasnostawski | 3 020 | 48 | 0 | 96 | 3 164 |
| Tarnogóra | krasnostawski | 2 963 | 0 | 5 | 1 832 | 4 800 |
| Turobin | krasnostawski | 4 820 | 69 | 2 | 1 183 | 6 074 |

Terytorium i ludność diecezji lubelskiej w ostatnim trzydziestoleciu XIX wieku

Tabela 7. Wyznania w parafiach i dekanatach diecezji lubelskiej... (cd.)

| Parafia guberni lubelskiej | Dekanat | Rzym- scy katolicy | Greko- katolicy | Protestanci, prawosławni, akatolicy | Żydzi | Ogółem |
|--|---------------|--------------------------|--------------------|---|--------------|---------------|
| Wysokie | krasnostawski | 1 495 | 2 | 3 | 280 | 1 780 |
| Żółkiewka | krasnostawski | 2 525 | 0 | 5 | 780 | 3 310 |
| Ogółem w wartościach bezwzględnych | | 44 474 | 3 223 | 97 | 6 211 | 54 005 |
| Ogółem w % | | 82,35 | 5,97 | 0,18 | 11,50 | 100 |
| Czemierniki | lubartowski | 7 564 | 0 | 767 | 320 | 8 651 |
| Dys | lubartowski | 3 196 | 0 | 0 | 76 | 3 272 |
| Firlej filia | lubartowski | 2 082 | 0 | 254 | 162 | 2 498 |
| Kamionka | lubartowski | 4 282 | 0 | 0 | 376 | 4 658 |
| Kijany | lubartowski | 3 064 | 6 | 200 | 90 | 3 360 |
| Krasienin | lubartowski | 846 | 0 | 80 | 56 | 982 |
| Lubartów | lubartowski | 4 988 | 0 | 10 | 2 180 | 7 178 |
| Łączna | lubartowski | 2 600 | 700 | 0 | 2 240 | 5 540 |
| Michów | lubartowski | 2 726 | 0 | 44 | 987 | 3 757 |
| Rudno | lubartowski | 5 126 | 0 | 170 | 40 | 5 336 |
| Serniki | lubartowski | 2 730 | 0 | 8 | 12 | 2 750 |
| Ogółem w wartościach bezwzględnych | | 39 204 | 706 | 1 533 (głównie protestanci) | 6 539 | 47 982 |
| Ogółem w % | | 81,71 | 1,47 | 3,19 | 13,63 | 100,00 |
| Abramowice | lubelski | 2 766 | 0 | 0 | 478 | 3 244 |
| Bełżyce | lubelski | 2 977 | 0 | 2 | 1 028 | 4 007 |
| Biskupice | lubelski | 3 381 | 0 | 1 | 385 | 3 767 |
| Bychawa | lubelski | 3 016 | 25 | 1 | 1 000 | 4 042 |
| Bychawka | lubelski | 2 532 | 9 | 2 | 24 | 2 567 |
| Bystrzyca | lubelski | 3 523 | 0 | 0 | 23 | 3 546 |
| Chodel | lubelski | 4 055 | 0 | 15 | 278 | 4 348 |
| Czerniejów | lubelski | 1 027 | 0 | 0 | 36 | 1 063 |
| Kiełczewice | lubelski | 1 214 | 0 | 30 | 50 | 1 294 |
| Konopnica | lubelski | 2 469 | 3 | 0 | 32 | 2 504 |
| Krężnica filia | lubelski | 2 338 | 1 | 0 | 25 | 2 364 |
| Krzczonów | lubelski | 5 239 | 0 | 4 | 75 | 5 318 |
| Lublin Kalinowszczyzna pw. św. Agnieszki | lubelski | 3 618 | 4 | 14 | 2 000 | 5 636 |
| Lublin Katedra | lubelski | 14 420 | 55 | 299 | 9 981 | 24 755 |
| Matczyn | lubelski | 763 | 0 | 0 | 3 | 766 |

Struktura wyznaniowa diecezji lubelskiej na przełomie XIX i XX wieku

Tabela 7. Wyznania w parafiach i dekanatach diecezji lubelskiej... (cd.)

| Parafia guberni lubelskiej | Dekanat | Rzym-scy katolicy | Greko-katolicy | Protestanci, prawosławni, akatolicy | Żydzi | Ogółem |
|---|--------------------|-------------------|----------------|-------------------------------------|---------------|---------------|
| Mełgiew | lubelski | 4 409 | 0 | 0 | 39 | 4 448 |
| Niedrzwica | lubelski | 1 721 | 1 | 3 | 12 | 1 737 |
| Piaski | lubelski | 4 147 | 0 | 0 | 2 000 | 6 147 |
| Ratoszyn filia | lubelski | 1 567 | 0 | 0 | 0 | 1 567 |
| Wojciechów filia | lubelski | 2 470 | 0 | 2 | 4 | 2 476 |
| Zemborzyce | lubelski | 1 282 | 1 | 0 | 36 | 1 319 |
| Ogółem w wartościach bezwzględnych | | 68 934 | 99 | 373 (głównie protestanci) | 17 509 | 86 915 |
| Ogółem w % | | 79,31 | 0,11 | 0,43 | 20,14 | 100 |
| Baranów | nowoaleksandryjski | 1 775 | 0 | 0 | 1 020 | 2 795 |
| Bobrowniki | nowoaleksandryjski | 2 335 | 0 | 21 | 640 | 2 996 |
| Bochotnica | nowoaleksandryjski | 1 267 | 0 | 0 | 10 | 1 277 |
| Garbów | nowoaleksandryjski | 7 431 | 0 | 30 | 60 | 7 521 |
| Gołąb | nowoaleksandryjski | 3 253 | 0 | 0 | 56 | 3 309 |
| Karczmiska filia | nowoaleksandryjski | 2 008 | 0 | 0 | 0 | 2 008 |
| Kazimierz | nowoaleksandryjski | 2 555 | 0 | 4 | 1 210 | 3 769 |
| Klementowice | nowoaleksandryjski | 1 545 | 0 | 0 | 0 | 1 545 |
| Kluczkowice filia | nowoaleksandryjski | 1 273 | 0 | 24 | 6 | 1 303 |
| Końskowola | nowoaleksandryjski | 5 000 | 0 | 100 | 1 625 | 6 725 |
| Kurów | nowoaleksandryjski | 3 232 | 0 | 4 | 1 510 | 4 746 |
| Markuszów | nowoaleksandryjski | 2 272 | 0 | 0 | 809 | 3 081 |
| Opole | nowoaleksandryjski | 5 320 | 0 | 22 | 2 100 | 7 442 |
| Piotrawin | nowoaleksandryjski | 2 920 | 0 | 0 | 35 | 2 955 |
| Prawno filia | nowoaleksandryjski | 1 262 | 0 | 98 | 67 | 1 427 |
| Rybitwy | nowoaleksandryjski | 1 745 | 0 | 0 | 1 979 | 3 724 |
| Wąwolnica | nowoaleksandryjski | 5 074 | 0 | 3 | 576 | 5 653 |
| Wilków | nowoaleksandryjski | 4 906 | 0 | 2 | 0 | 4 908 |
| Włostowice | nowoaleksandryjski | 3 280 | 0 | 48 | 956 | 4 284 |
| Żyrzyn | nowoaleksandryjski | 2 374 | 0 | 0 | 0 | 2 374 |
| Ogółem w wartościach bezwzględnych | | 60 827 | 0 | 356 (głównie protestanci) | 12 659 | 73 842 |
| Ogółem w % | | 82,37 | 0,00 | 0,48 | 17,14 | 100 |
| Chodywańce | tomaszowski | 818 | 560 | 8 | 320 | 1 706 |
| Dub | tomaszowski | 2 112 | 1 070 | 0 | 20 | 3 202 |

Terytorium i ludność diecezji lubelskiej w ostatnim trzydziestoleciu XIX wieku

Tabela 7. Wyznania w parafiach i dekanatach diecezji lubelskiej... (cd.)

| Parafia guberni lubelskiej | Dekanat | Rzym-scy katolicy | Greko-katolicy | Protestanci, prawosławni, akatolicy | Żydzi | Ogółem |
|---|-------------|-------------------|----------------|-------------------------------------|--------------|---------------|
| Dzierążnia | tomaszowski | 1 439 | 58 | 0 | 26 | 1 523 |
| Gródek | tomaszowski | 1 850 | 900 | 0 | 15 | 2 765 |
| Łaszczów | tomaszowski | 2 256 | 755 | 6 | 1 038 | 4 055 |
| Nabróż | tomaszowski | 2 789 | 1 807 | 0 | 121 | 4 717 |
| Oszczów | tomaszowski | 1 401 | 800 | 21 | 46 | 2 268 |
| Rachanie | tomaszowski | 1 536 | 664 | 0 | 150 | 2 350 |
| Rzeplin | tomaszowski | 941 | 700 | 20 | 10 | 1 671 |
| Tomaszów Lubelski | tomaszowski | 6 197 | 2 725 | 12 | 2 611 | 11 545 |
| Tyszowce | tomaszowski | 2 431 | 2 683 | 5 | 2 630 | 7 749 |
| Wózuczyn | tomaszowski | 2 468 | 197 | 2 | 24 | 2 691 |
| Ogółem w wartościach bezwzględnych | | 26 238 | 12 919 | 74 | 7 011 | 46 242 |
| Ogółem w % | | 56,74 | 27,94 | 0,16 | 15,16 | 100 |
| Frampol filia | zamojski | 2 117 | 22 | 0 | 1 240 | 3 379 |
| Goraj | zamojski | 5 974 | 300 | 0 | 960 | 7 234 |
| Komarów filia | zamojski | 1 800 | 306 | 0 | 1 020 | 3 126 |
| Krasnobród | zamojski | 7 962 | 1 460 | 0 | 876 | 10 298 |
| Łabunie | zamojski | 3 989 | 150 | 0 | 22 | 4 161 |
| Mokrelipie | zamojski | 4 723 | 0 | 0 | 60 | 4 783 |
| Nielisz filia | zamojski | 3 312 | 700 | 1 | 12 | 4 025 |
| Radzięcín | zamojski | 2 630 | 0 | 5 | 4 | 2 639 |
| Sitaniec | zamojski | 3 337 | 280 | 6 | 60 | 3 683 |
| Skierbieszów | zamojski | 3 300 | 1 300 | 8 | 60 | 4 668 |
| Stary Zamość | zamojski | 3 937 | 55 | 1 | 24 | 4 017 |
| Szczebrzeszyn | zamojski | 8 133 | 1 760 | 2 | 2 100 | 11 995 |
| Wielącza | zamojski | 3 282 | 126 | 0 | 22 | 3 430 |
| Zamość | zamojski | 4 050 | 1 009 | 50 | 3 005 | 8 114 |
| Ogółem w wartościach bezwzględnych | | 58 546 | 7 468 | 73 | 9 465 | 75 552 |
| Ogółem w % | | 77,49 | 9,88 | 0,10 | 12,53 | 100,00 |
| Parafia guberni siedleckiej | Dekanat | Rzym-scy katolicy | Greko-katolicy | Protestanci, prawosławni, akatolicy | Żydzi | Ogółem |
| Biała Podlaska | bialski | 2 690 | 6 700 | 135 | 3 545 | 13 070 |
| Horbów filia | bialski | 329 | 1 000 | 30 | 80 | 1 439 |
| Huszczka | bialski | 2 529 | 500 | 0 | 17 | 3 046 |

Struktura wyznaniowa diecezji lubelskiej na przełomie XIX i XX wieku

Tabela 7. Wyznania w parafiach i dekanatach diecezji lubelskiej... (cd.)

| Parafia guberni siedleckiej | Dekanat | Rzym- scy katolicy | Greko- katolicy | Protestanci, prawosławni, akatolicy | Żydzi | Ogółem |
|---|-------------|--------------------------|--------------------|---|---------------|---------------|
| Kodeń | bialski | 850 | 8 000 | 3 | 900 | 9 753 |
| Łomazy | bialski | 550 | 4 000 | 0 | 1 660 | 6 210 |
| Małowa Góra | bialski | 330 | 1 250 | 85 | 20 | 1 685 |
| Piszczac | bialski | 407 | 9 375 | 0 | 1 060 | 10 842 |
| Rossosz | bialski | 1 100 | 4 700 | 0 | 300 | 6 100 |
| Sławatycze | bialski | 786 | 3 748 | 90 | 1 091 | 5 715 |
| Terespol | bialski | 377 | 1 500 | 50 | 2 500 | 4 427 |
| Ogółem w wartościach bezwzględnych | | 9 948 | 40 773 | 393 | 11 173 | 62 287 |
| Ogółem w % | | 15,97 | 65,46 | 0,63 | 17,94 | 100,00 |
| Brzeziny | garwoliński | 840 | 0 | 0 | 12 | 852 |
| Drażgów | garwoliński | 2 015 | 0 | 4 | 12 | 2 031 |
| Garwolin | garwoliński | 8 182 | 0 | 100 | 1 000 | 9 282 |
| Gończyce | garwoliński | 1 800 | 0 | 0 | 30 | 1 830 |
| Goźlin | garwoliński | 1 223 | 0 | 0 | 40 | 1 263 |
| Górzno | garwoliński | 2 528 | 0 | 3 | 30 | 2 561 |
| Kłoczew | garwoliński | 1 164 | 0 | 45 | 25 | 1 234 |
| Korytnica | garwoliński | 3 450 | 0 | 2 | 114 | 3 566 |
| Łaskarzew | garwoliński | 3 950 | 0 | 100 | 400 | 4 450 |
| Maciejowice | garwoliński | 5 425 | 0 | 21 | 825 | 6 271 |
| Osieck | garwoliński | 5 660 | 0 | 200 | 400 | 6 260 |
| Ostrówek | garwoliński | 865 | 0 | 0 | 8 | 873 |
| Parysów | garwoliński | 3 603 | 0 | 50 | 1 300 | 4 953 |
| Pawłowice | garwoliński | 1 140 | 0 | 0 | 20 | 1 160 |
| Ryki | garwoliński | 4 140 | 0 | 0 | 1 200 | 5 340 |
| Samogoszcz | garwoliński | 2 225 | 0 | 150 (protestanci) | 20 | 2 395 |
| Sobienie-Jeziory | garwoliński | 1 070 | 0 | 0 | 700 | 1 770 |
| Stężycza | garwoliński | 3 304 | 0 | 540 (500 prawosławnych w twierdzy) | 95 | 3 939 |
| Wargocin | garwoliński | 517 | 0 | 6 | 25 | 548 |
| Warszawice | garwoliński | 1 850 | 0 | 120 | 60 | 2 030 |
| Wilga | garwoliński | 1 602 | 0 | 300 | 150 | 2 052 |

Terytorium i ludność diecezji lubelskiej w ostatnim trzydziestolecu XIX wieku

Tabela 7. Wyznania w parafiach i dekanatach diecezji lubelskiej... (cd.)

| Parafia guberni siedleckiej | Dekanat | Rzym- scy katolicy | Greko- katolicy | Protestanci, prawosławni, akatolicy | Żydzi | Ogółem |
|---|-----------------|--------------------------|--------------------|---|--------------|---------------|
| Żabianka | garwoliński | 1 922 | 0 | 5 | 20 | 1 947 |
| Żelechów | garwoliński | 5 655 | 0 | 100 | 3 200 | 8 955 |
| Ogółem w wartościach bezwzględnych | | 64 130 | 0 | 1 746 | 9 686 | 75 562 |
| Ogółem w % | | 84,87 | 0,00 | 2,31 | 12,82 | 100,00 |
| Bordziłówka | konstantynowski | 460 | 520 | 0 | 30 | 1 010 |
| Górki | konstantynowski | 2 294 | 2 000 | 36 | 60 | 4 390 |
| Hadynów filia | konstantynowski | 1 116 | 1 400 | 0 | 60 | 2 576 |
| Huszlew | konstantynowski | 1 722 | 1 400 | 0 | 60 | 3 182 |
| Janów Podlaski | konstantynowski | 3 100 | 5 000 | 200 | 1 000 | 9 300 |
| Leśna | konstantynowski | 100 | 4 | 0 | 5 | 109 |
| Łosice | konstantynowski | 1 400 | 1 000 | 0 | 1 000 | 3 400 |
| Niemojki | konstantynowski | 1 615 | 1 000 | 0 | 40 | 2 655 |
| Pratulín | konstantynowski | 377 | 2 000 | 0 | 84 | 2 461 |
| Przesmyki | konstantynowski | 3 000 | 0 | 0 | 100 | 3 100 |
| Rusków | konstantynowski | 2 015 | 300 | 0 | 40 | 2 355 |
| Sarnaki | konstantynowski | 2 955 | 1 500 | 0 | 600 | 5 055 |
| Ogółem w wartościach bezwzględnych | | 20 154 | 16 124 | 236 | 3 079 | 39 593 |
| Ogółem w % | | 50,90 | 40,72 | 0,60 | 7,78 | 100,00 |
| Adamów | łukowski | 1 204 | 0 | 0 | 200 | 1 404 |
| Borowie | łukowski | 1 480 | 0 | 0 | 40 | 1 520 |
| Kock | łukowski | 8 956 | 0 | 0 | 2 050 | 11 006 |
| Łuków | łukowski | 9 463 | 0 | 26 (prawo- sławni) | 2 794 | 12 283 |
| Łysobyki | łukowski | 2 691 | 0 | 0 | 310 | 3 001 |
| Miastków | łukowski | 1 850 | 0 | 0 | 28 | 1 878 |
| Okrzeja | łukowski | 3 175 | 0 | 0 | 67 | 3 242 |
| Radoryż | łukowski | 1 354 | 0 | 0 | 18 | 1 372 |
| Serokomla | łukowski | 1 238 | 0 | 380 (prote- stanci) | 181 | 1 799 |
| Stanin | łukowski | 1 501 | 0 | 0 | 52 | 1 553 |
| Stoczek Łukowski | łukowski | 4 287 | 0 | 0 | 405 | 4 692 |
| Trzebieszów | łukowski | 7 493 | 0 | 0 | 33 | 7 526 |
| Tuchowicz | łukowski | 3 120 | 0 | 0 | 67 | 3 187 |

Struktura wyznaniowa diecezji lubelskiej na przełomie XIX i XX wieku

Tabela 7. Wyznania w parafiach i dekanatach diecezji lubelskiej... (cd.)

| Parafia guberni siedleckiej | Dekanat | Rzym- scy katolicy | Greko- katolicy | Protestanci, prawosławni, akatolicy | Żydzi | Ogółem |
|---|------------|--------------------------|--------------------|---|---------------|---------------|
| Ulan | lukowski | 3 033 | 0 | 0 | 200 | 3 233 |
| Wilczyńska | lukowski | 4 078 | 0 | 0 | 100 | 4 178 |
| Wojcieszków | lukowski | 2 831 | 0 | 0 | 0 | 2 831 |
| Wola Gułowska | lukowski | 1 900 | 0 | 0 | 30 | 1 930 |
| Zwola | lukowski | 1 098 | 0 | 0 | 26 | 1 124 |
| Ogółem w wartościach bezwzględnych | | 60 752 | 0 | 406 | 6 601 | 67 759 |
| Ogółem w % | | 89,66 | 0,00 | 0,60 | 9,74 | 100,00 |
| Kąkolewnica filia | radzyński | 3 091 | 51 | 5 | 100 | 3 247 |
| Komarówka | radzyński | 1 100 | 4 000 | 3 | 93 | 5 196 |
| Międzyrzec | radzyński | 4 505 | 6 565 | 26 | 7 234 | 18 330 |
| Ostrówki | radzyński | 659 | 380 | 0 | 8 | 1 047 |
| Radzyń | radzyński | 7 150 | 400 | 18 | 2 000 | 9 568 |
| Wohyń | radzyński | 1 540 | 3 500 | 5 | 1 000 | 6 045 |
| Ogółem w wartościach bezwzględnych | | 18 045 | 14 896 | 57 | 10 435 | 43 433 |
| Ogółem w % | | 41,55 | 34,30 | 0,13 | 24,03 | 100,00 |
| Domanice | siedlecki | 2 550 | 0 | 0 | 60 | 2 610 |
| Mokobody | siedlecki | 2 500 | 0 | 0 | 250 | 2 750 |
| Mordy | siedlecki | 3 846 | 0 | 5 | 910 | 4 761 |
| Niwiski | siedlecki | 2 906 | 0 | 0 | 200 | 3 106 |
| Paprotna | siedlecki | 2 372 | 220 | 0 | 146 | 2 738 |
| Pruszyń | siedlecki | 1 166 | 0 | 0 | 20 | 1 186 |
| Seroczyn | siedlecki | 1 266 | 0 | 4 | 319 | 1 589 |
| Siedlce | siedlecki | 4 925 | 18 | 200 | 7 000 | 12 143 |
| Skórzec | siedlecki | 2 768 | 4 | 0 | 40 | 2 812 |
| Suchożebry | siedlecki | 3 910 | 0 | 0 | 61 | 3 971 |
| Wodynie | siedlecki | 2 310 | 0 | 10 | 60 | 2 380 |
| Zbuczyn | siedlecki | 8 430 | 0 | 0 | 260 | 8 690 |
| Żeliszew | siedlecki | 2 173 | 0 | 610 | 70 | 2 853 |
| Ogółem w wartościach bezwzględnych | | 41 122 | 242 | 829 | 9 396 | 51 589 |
| Ogółem w % | | 79,71 | 0,47 | 1,61 | 18,21 | 100,00 |
| Ceranów | sokołowski | 1 636 | 0 | 0 | 78 | 1 714 |
| Czerwonka | sokołowski | 1 037 | 0 | 779 (prote- stanci) | 22 | 1 838 |

Terytorium i ludność diecezji lubelskiej w ostatnim trzydziestoleciu XIX wieku

Tabela 7. Wyznania w parafiach i dekanatach diecezji lubelskiej... (cd.)

| Parafia guberni siedleckiej | Dekanat | Rzym- scy katolicy | Greko- katolicy | Protestanci, prawosławni, akatolicy | Żydzi | Ogółem |
|---|------------|--------------------------|--------------------|---|--------------|---------------|
| Jabłonna | sokołowski | 3 400 | 990 | 24 | 166 | 4 580 |
| Knychówek | sokołowski | 3 268 | 0 | 43 | 71 | 3 382 |
| Kosów | sokołowski | 4 500 | 0 | 0 | 964 | 5 464 |
| Koźuchówek | sokołowski | 2 890 | 0 | 0 | 9 | 2 899 |
| Nieciecz | sokołowski | 835 | 211 | 0 | 14 | 1 060 |
| Rozbity Kamień | sokołowski | 3 978 | 6 | 5 | 50 | 4 039 |
| Skibniew | sokołowski | 2 034 | 4 | 0 | 84 | 2 122 |
| Skrzeszew | sokołowski | 2 983 | 117 | 4 | 38 | 3 142 |
| Sokołów | sokołowski | 4 615 | 931 | 211 | 2 510 | 8 267 |
| Sterdyń | sokołowski | 3 227 | 201 | 3 | 206 | 3 637 |
| Wierów filia | sokołowski | 282 | 0 | 0 | 9 | 291 |
| Wyrozęby | sokołowski | 2 097 | 272 | 0 | 20 | 2 389 |
| Zembrów | sokołowski | 1 129 | 238 | 4 | 13 | 1 384 |
| Ogółem w wartościach bezwzględnych | | 37 911 | 2 970 | 1 073 | 4 254 | 46 208 |
| Ogółem w % | | 82,04 | 6,43 | 2,32 | 9,21 | 100,00 |
| Grębków | węgrowski | 3 442 | 0 | 21 | 86 | 3 549 |
| Kopcie | węgrowski | 1 798 | 0 | 2 | 50 | 1 850 |
| Korytnica Węgrowska | węgrowski | 4 474 | 0 | 7 | 65 | 4 546 |
| Liw | węgrowski | 2 273 | 7 | 10 | 156 | 2 446 |
| Miedzna | węgrowski | 3 300 | 3 | 1 | 90 | 3 394 |
| Prostyń | węgrowski | 2 304 | 0 | 0 | 215 | 2 519 |
| Sadowne | węgrowski | 4 164 | 0 | 1941 (protestanci) | 42 | 6 147 |
| Stara Wieś | węgrowski | 3 632 | 0 | 5 | 136 | 3 773 |
| Stoczek Węgrowski | węgrowski | 2 900 | 0 | 6 | 360 | 3 266 |
| Węgrów | węgrowski | 2 810 | 8 | 172 | 1 645 | 4 635 |
| Wyszków | węgrowski | 1 251 | 0 | 0 | 25 | 1 276 |
| Ogółem w wartościach bezwzględnych | | 32 348 | 18 | 2 165 (głównie protestanci) | 2 870 | 37 401 |
| Ogółem w % | | 86,49 | 0,05 | 5,79 | 7,67 | 100,00 |

Tabela 7. Wyznania w parafiach i dekanatach diecezji lubelskiej... (cd.)

| Parafia guberni siedleckiej | Dekanat | Rzym- scy katolicy | Greko- katolicy | Protestanci, prawosławni, akatolicy | Żydzi | Ogółem |
|---|-----------|--------------------------|--------------------|---|---------------|---------------|
| Opole | włodawski | 597 | 7 000 | 7 | 50 | 7 654 |
| Orchówek filia | włodawski | 171 | 2 300 | 1 | 100 | 2 572 |
| Ostrów | włodawski | 5 533 | 2 000 | 50 | 2 400 | 9 983 |
| Parczew | włodawski | 5 658 | 2 200 | 40 | 2 450 | 10 348 |
| Sosnowica | włodawski | 886 | 3 500 | 6 | 300 | 4 692 |
| Uhrusk | włodawski | 1 860 | 2 100 | 15 | 120 | 4 095 |
| Wereszczyn | włodawski | 2 246 | 2 200 | 100 | 130 | 4 676 |
| Wisznice | włodawski | 672 | 2 800 | 5 | 750 | 4 227 |
| Włodawa | włodawski | 2 152 | 6 500 | 60 | 4 500 | 13 212 |
| Ogółem w wartościach bezwzględnych | | 19 775 | 30 600 | 284 | 10 800 | 61 459 |
| Ogółem w % | | 32,18 | 49,79 | 0,46 | 17,57 | 100,00 |

Źródło: opracowanie własne.

Reasumując, najwyższa liczba ludności rzymskokatolickiej w 1870 r. została odnotowana w parafii katedralnej w Lublinie oraz w Janowie Lubelskim, a także w parafiach: Łuków, Kock, Zbuczyn, Garwolin. O ile na terenie lubelskiej parafii katedralnej współistnieli liczni wyznawcy różnych wyznań, o tyle w parafii Janów Lubelski, którą zamieszkiwali głównie rzymscy katolicy i Żydzi, a tylko w niewielkiej ilości protestanci, zaobserwowano najwyższy odsetek ludności rzymskokatolickiej spośród wszystkich parafii diecezji. Jednocześnie brak grekokatolików w tym dekanacie, szczególnie w takich parafiach jak Batorz, wydaje się być pewny.

Największe skupiska unitów w diecezji lubelskiej w 1870 r. występowały w dekanatach położonych na obszarze guberni siedleckiej: bialskim, konstantynowskim, radzyńskim, włodawskim, a także sokołowskim. Stolicami tych 5 dekanatów rzymskokatolickich były zarazem od 1866 r. stolicami dekanatów unickich³⁶ na obszarze guberni siedleckiej. Ludność

³⁶ Zob. D. Wereda, *Kościół unicki w dziejach diecezji siedleckiej*, w: *Diecezja Siedlecka 1818-2018. Studia i materiały z dziejów*, red. B. Błoński, R. Dmowski, D. Wereda, Diecezja Siedlecka, t. 10, Siedlce 2018, s. 407. Na skutek reformy administracji państwowej z 1866 r. liczbę dekanatów w chełmskiej diecezji unickiej zredukowano z 21 do 12, zob. J. Kania, *Diecezja Unicka*, w: *Encyklopedia katolicka*, red. R. Łukasz, L. Bieńkowski, F. Gryglewicz, t. 3, Lublin 1979, kol. 134.

unicka nie występowała w dekanatach garwolińskim, łukowskim i siedleckim, a w dekanacie węgrowskim zamieszkiwało łącznie około 20 unitów w miejscowościach Węgrów, Liw i Miedzna. W guberni lubelskiej unicy najliczniej występowała w rzymskokatolickich dekanatach: biłgorajskim, chełmskim, hrubieszowskim, tomaszowskim i zamojskim. W dekanacie tomaszowskim (w parafiach Rzeplin, Chodywańce, Gródek, Dub, Łaszczów) oraz zamojskim ich liczba jest znacznie zaniżona. W dekanacie biłgorajskim największą grupę stanowili w parafii Tarnogród (7038 wiernych), w dekanacie chełmskim – w parafii Pawłów (4711) i Kumów (4100), w dekanacie hrubieszowskim – w parafii Grabowiec (10 000) oraz Hrubieszów (4500). W parafiach dekanatu tomaszowskiego i zamojskiego liczba grekokatolików nie przekraczała 3000 wiernych. Ich najwyższą liczbę w tych dekanatach odnotowano w parafiach Tomaszów Lubelski (2725) i Tyszowce (2683) w dekanacie tomaszowskim oraz w parafiach Szczepieszyn (1760) i Krasnobród (1460) w dekanacie zamojskim.

Najliczniejsza ich grupa, biorąc pod uwagę terytorium całej diecezji lubelskiej, zamieszkiwała na obszarze rzymskokatolickiej parafii Grabowiec w dekanacie hrubieszowskim, następnie w parafiach dekanatu bialskiego: Piszczacu, Kodniu i Białej Podlaskiej, w parafiach dekanatu włodawskiego: Opolu i Włodawie, w parafii Tarnogród w dekanacie biłgorajskim oraz w parafii Międzyrzec w dekanacie radzyńskim i w parafii Janów Podlaski w dekanacie konstantynowskim. Szczegółowe statystyki dotyczące rozmieszczenia unitów zawiera tabela 8.

Tabela 8. Grekokatolicy w rzymskokatolickich parafiach guberni lubelskiej i siedleckiej

| Parafia guberni lubelskiej | Liczba grekokatolików | Parafia guberni siedleckiej | Liczba grekokatolików |
|----------------------------|-----------------------|-----------------------------|-----------------------|
| Grabowiec | 10 000 | Piszczac | 9 375 |
| Tarnogród | 7 038 | Kodeń | 8 000 |
| Pawłów | 4 711 | Opole | 7 000 |
| Hrubieszów | 4 500 | Biała Podlaska | 6 700 |
| Kumów | 4 100 | Międzyrzec | 6 565 |
| Łukowa | 3 786 | Włodawa | 6 500 |
| Chełm | 3 481 | Janów Podlaski | 5 000 |
| Horodło | 3 216 | Rossosz | 4 700 |
| Tomaszów Lubelski | 2 725 | Łomazy | 4 000 |
| Tyszowce | 2 683 | Komarówka | 4 000 |

Struktura wyznaniowa diecezji lubelskiej na przełomie XIX i XX wieku

Tabela 8. Grekokatolicy w rzymskokatolickich parafiach... (cd.)

| Parafia guberni lubelskiej | Liczba grekokatolików | Parafia guberni siedleckiej | Liczba grekokatolików |
|-----------------------------------|------------------------------|------------------------------------|------------------------------|
| Sawin | 2 679 | Sławatycze | 3 748 |
| Olchowiec | 2 362 | Wohyń | 3 500 |
| Kryłów | 2 236 | Sosnowica | 3 500 |
| Uchanie | 2 205 | Wisznice | 2 800 |
| Potok Górny | 2 150 | Orchówek filia | 2 300 |
| Moniatycze | 2 100 | Parczew | 2 200 |
| Wojślawice | 2 018 | Wereszczyn | 2 200 |
| Dubienka | 2 000 | Uhrusk | 2 100 |
| Nabróż | 1 807 | Górki | 2 000 |
| Szczebrzeszyn | 1 760 | Pratulín | 2 000 |
| Krasnystaw | 1 700 | Ostrów | 2 000 |
| Trzeszczany | 1 593 | Terespol | 1 500 |
| Krasnobród | 1 460 | Sarnaki | 1 500 |
| Świerże | 1 445 | Hadynów filia | 1 400 |
| Skierbieszów | 1 300 | Huszlew | 1 400 |
| Puszcza Solska | 1 199 | Malowa Góra | 1 250 |
| Dorohusk filia | 1 150 | Horbów filia | 1 000 |
| Krzyszów | 1 109 | Łosice | 1 000 |
| Dub | 1 070 | Niemojki | 1 000 |
| Zamość | 1 009 | Jabłonna | 990 |
| Czulczyce | 993 | Sokolów | 931 |
| Gródek | 900 | Bordziłówka | 520 |
| Biłgoraj | 836 | Huszczza | 500 |
| Oszczów | 800 | Radzyń | 400 |
| Łaszczów | 755 | Ostrówki | 380 |
| Józefów Ordynacki | 720 | Rusków | 300 |
| Łęczna | 700 | Wyrozębny | 272 |
| Rzeplin | 700 | Zembrów | 238 |
| Nielisz filia | 700 | Paprotna | 220 |
| Rachanie | 664 | Nieciecz | 211 |
| Siennica Różana | 600 | Sterdyń | 201 |

Tabela 8. Grekokatolicy w rzymskokatolickich parafiach... (cd.)

| Parafia guberni lubelskiej | Liczba grekokatolików | Parafia guberni siedleckiej | Liczba grekokatolików |
|----------------------------|-----------------------|-----------------------------|-----------------------|
| Chodywańce | 560 | Skrzeszew | 117 |
| Górecko | 432 | Kąkolewnica filia | 51 |
| Bończa | 400 | Siedlce | 18 |
| Komarów filia | 306 | Węgrów | 8 |
| Goraj | 300 | Liw | 7 |
| Huta Krzeszowska | 289 | Rozbity Kamień | 6 |
| Sitaniec | 280 | Leśna | 4 |
| Łopiennik | 200 | Skórzec | 4 |
| Surhów | 200 | Skibniew | 4 |
| Woźuczyn | 197 | Miedzna | 3 |
| Łabunie | 150 | | |
| Wielącza | 126 | | |
| Turobin | 69 | | |
| Dzierążnia | 58 | | |
| Lublin Katedra | 55 | | |
| Stary Zamość | 55 | | |
| Targowisko | 48 | | |
| Boża Wola filia | 27 | | |
| Bychawa | 25 | | |
| Frampol filia | 22 | | |
| Łańcuchów | 15 | | |
| Bychawka | 9 | | |
| Kijany | 6 | | |
| Fajslawice | 4 | | |
| Lublin pw. św. Agnieszki | 4 | | |
| Konopnica | 3 | | |
| Zakrzówek | 2 | | |
| Wysokie | 2 | | |
| Kreżnica filia | 1 | | |
| Niedzwica | 1 | | |
| Zemborzyce | 1 | | |

Źródło: opracowanie własne.

Jak zauważył P. Rachwał, cechą charakterystyczną rzymskokatolickiej parafii Grabowiec i unickiej parafii o tej samej nazwie, było oddziaływanie parafii rzymskokatolickiej na unicką, skutkujące częstym korzystaniem unitów z posług kapłana rzymskokatolickiego³⁷. Zjawisko to cechowało cały opisywany teren, a w parafii grabowieckiej zaowocowało największą liczbą konwersji byłych unitów, jaką odnotowano na początku XX w. na całym obszarze diecezji lubelskiej (w jej granicach z 1918 r.). Reasumując, ludność unicka zamieszkiwała pas diecezji lubelskiej ciągnący się od północy, wschodnią stroną diecezji, a kończący się na południowym wschodzie. Bardzo czytelnie ilustrują to załączone mapy (zob. mapa 2-6).

Likwidacja unickiej diecezji chełmskiej w 1875 r., a w jej konsekwencji przymusowe przypisanie ludności greckokatolickiej do prawosławia, znacząco wpłynęło na zmianę stosunków ludnościowo-wyznaniowych w ostatnim ćwierćwieczu XIX w. i w pierwszych latach XX w. na omawianym obszarze. Drugim wydarzeniem, które zachwiało strukturami wyznaniowymi w omawianym okresie, był ukaz tolerancyjny z dnia 17/30 kwietnia 1905 r. zezwalający byłym unitom – przymuszonym w 1875 r. do przyjęcia prawosławia – na ponowne przejście na katolicyzm³⁸.

Liczba ludności wyznania prawosławnego na obszarze diecezji lubelskiej w 1870 r. wykazywała duże wahania, bowiem jej wzrost lub spadek zależny był od konieczności zwiększenia lub zmniejszenia liczebności wojska na obszarze obu guberni. Prawosławni na badanym terenie stanowili wówczas w przeważającej mierze grupę ludności napływowej, pełniące obok służby wojskowej funkcje administracyjno-policyjne. W 1870 r. ich odsetek na obszarze guberni lubelskiej był nieznaczny i wyniósł, wg ustaleń J. Gawrysiakowej i A. Kopruckowniaka, około 0,4% wszystkich wyznań (2906 wiernych)³⁹. Największą grupę liczącą 1980 wiernych stanowili prawosławni w dekanacie biłgorajskim. Spośród parafii tego dekanatu najliczniej występowały w parafii: Łukowa (890), Tarnogród (815), Potok Górny (210), Biłgoraj (60). W parafii Stężycza w guberni siedleckiej kościelne statystyki wykazały obecność grupy liczącej około 500 prawosławnych pracujących od 1837 r. przy budowie twierdzy dęblińskiej (Iwangród). Napływ ludności

³⁷ Zob. P. Rachwał, *Unicy na Lubelszczyźnie...*, s. 153, 430.

³⁸ Zob. A. Kopruckowniak, *W okresie kształtowania się kapitalizmu...*, s. 655-656. O skutkach likwidacji chełmskiej diecezji unickiej zob. A. Szabaciuk, *Prześladowania wobec społeczności unickiej po 1875 r.*, w: *Diecezja Siedlecka 1818-2018. Studia i materiały z dziejów*, red. B. Błoński, R. Dmowski, D. Wereda, Diecezja Siedlecka, t. 10, Siedlce 2018, s. 429-453; tenże, „Rosyjski Ulster”...

³⁹ Zob. A. Kopruckowniak, *W okresie kształtowania się kapitalizmu...*, s. 649, 655; J. Gawrysiakowa, *Grupy wyznaniowe ludności...*, s. 20, 67, 196.

rosyjskiej w latach 70. XX w. był związany także z zapotrzebowaniem na robotników przy budowie kolei nadwiślańskiej Mława–Warszawa–Dęblin–Lublin–Kowel, z odgałęzieniem z Dębina do Łukowa. W 1885 r. ukończono budowę drugiej linii kolejowej Dęblin–Dąbrowa Górnicza, która połączyła Zagłębie Dąbrowskie z Brześciem przez Kielce i Dęblin. Powstał dębliński węzeł kolejowy. Na rzekach Wiśle i Wieprzu wznoszono mosty. Prawosławnych, a także protestanckich robotników zmarłych przy budowie twierdzy dęblińskiej chowano na rzymskokatolickim cmentarzu w Steżycy⁴⁰. W obrębie parafii Bobrowniki w guberni lubelskiej (w pobliżu wznoszonej twierdzy) powstawała w tym czasie osada Irena, zamieszkała przez ludność napływową – głównie rzemieślników i kupców – liczącą w 1864 r. 57 domów oraz 420 mieszkańców stałych i czasowych, w tym 358 Żydów⁴¹. Zapewne wpłynęło to na wzrost ogólnej liczby ludności w parafii Bobrowniki.

Jak pokazuje przykład parafii Steżycza i Bobrowniki, na kształtowanie się stałego lub tymczasowego obrazu struktury wyznaniowej miały wpływ wielorakie czynniki, które dały o sobie znać w sposób szczególny w okresie intensywnych XIX-wiecznych przemian gospodarczych, społecznych i religijnych. Kolejnym takim czynnikiem był napływ osadników niemieckich. Na południowo-wschodnich terenach Królestwa Polskiego prawie wszyscy koloniści byli protestantami – wyznawcami Kościoła luterańskiego, natomiast Kościół kalwiński był wśród kolonistów wiejskich reprezentowany nielicznie⁴². Po reformie uwłaszczeniowej najszybciej kolonizacja niemiecka postępowała w powiecie lubartowskim, a lata 70. były szczytowym punktem w procesie powstawania niemieckich osad na terenie tego powiatu. Następne lata zahamowały ten rozwój. Według danych opracowanych przez W. Śladowskiego, w 1872 r. liczba kolonistów w powiecie lubartowskim wyniosła 2563, liczba koloni 29, a liczba osad 777⁴³. W świetle informacji zawartych w wykazach statystycznych Archiwum Archidiecezjalnego Lubelskiego, liczba wyznawców protestantyzmu na obszarze dekanatu lubartowskiego w 1870 r. była równa 1511 (zob. tabela 9).

Drugim skupiskiem kolonistów niemieckich był powiat chełmski, na obszarze którego najwięcej kolonii powstało w latach 1870-1882. Intensywny, wewnętrzny rozwój kolonii, trwał w powiecie chełmskim aż do 1915 r., prowadząc do znaczącego wzrostu liczby gospodarstw i ludności⁴⁴.

⁴⁰ Zob. K. Kurzyp, *Steżycza nad Wisłą*, Steżycza 1989, s. 96, 108-109.

⁴¹ Zob. tamże, s. 110.

⁴² Zob. W. Śladkowski, *Kolonizacja niemiecka...*, s. 185.

⁴³ Zob. tamże, s. 128.

⁴⁴ Zob. tamże, s. 116-125.

W 1872 r. liczba kolonistów w powiecie chełmskim wyniosła 2704, liczba kolonii – 27, a liczba osad – 441⁴⁵. W posiadanej przez nas statystyce wyznań dla dekanatu chełmskiego liczba protestantów została zsumowana z liczbą prawosławnych, dlatego tabela 7 przedstawia ich łączną liczbę. Według źródeł w guberni lubelskiej wyznawcy protestantyzmu wyraźnie zaznaczyli się w dekanacie hrubieszowskim: w parafii Dubienka (184 wyznawców), w obrębie lubelskiej parafii katedralnej (224 wyznawców), w dekanacie nowoaleksandryjskim: w parafii Końskowola (100 wyznawców), w parafii filialnej Prawno (98 wyznawców).

**Tabela 9. Liczba protestantów
w parafiach dekanatu lubartowskiego w 1870 r.**

| Parafia | Dekanat | Liczba protestantów |
|---------------|-------------|---------------------|
| Czemierniki | lubartowski | 767 |
| Dys | lubartowski | 0 |
| Firlej filia | lubartowski | 252 |
| Kamionka | lubartowski | 0 |
| Kijany | lubartowski | 200 |
| Krasienin | lubartowski | 80 |
| Lubartów | lubartowski | 0 |
| Łączna | lubartowski | 0 |
| Michów | lubartowski | 44 |
| Rudno | lubartowski | 160 |
| Serniki | lubartowski | 8 |
| Ogółem | | 1 511 |

Źródło: opracowanie własne.

Koloniści niemieccy stanowili też pewien odsetek ludności na obszarze guberni siedleckiej, w powiatach: garwolińskim, radzyńskim, siedleckim, węgrowskim, a częściowo także łukowskim. Ze względu na fakt, iż większość z nich osiedliła się na tych terenach jeszcze przed 1864 r., stąd też rozwój kolonizacji niemieckiej w guberni siedleckiej nie był tak intensywny w latach 70. i w następnych dziesięcioleciach, jak w guberni lubelskiej, gdzie osadnictwo rozwijało się później⁴⁶. W dekanacie

⁴⁵ Zob. tamże, s. 128.

⁴⁶ Zob. tamże, s. 135; A. Koprucki, *W okresie kształtowania się kapitalizmu...*, s. 649.

garwolińskim protestanci najliczniej obecni byli w parafiach: Samogoszcz (150 osób), Stężycza (40) i Kłoczew (40). Spośród parafii dekanatu konstantynowskiego, tylko jedna posiadała w swych granicach ludność protestancką – parafia Górki (36 protestantów). Podobna sytuacja była w dekanacie łukowskim, gdzie protestanci w liczbie 380 występowali tylko w parafii Serokomla, a także w dekanacie sokołowskim, gdzie tworzyli liczną i jedyną na cały dekanat grupę w parafii Czerwonka (779). W dekanacie siedleckim protestanci skupiali się w kilku parafiach – najliczniej w Żeliszewie i Siedlcach. W dekanacie węgrowskim największą grupę stanowili w parafii Sadowne (1941 wiernych) i Węgrów (160 wiernych). Spośród wszystkich parafii diecezji lubelskiej w 1870 r., właśnie parafia Sadowne w guberni siedleckiej i powiecie (dekanacie) węgrowskim była najliczniej zamieszkiwaną przez protestantów. W większości skupiali się oni w pobliżu swoich miejsc kultu. Osadnictwo niemieckie implikowało powstawanie nowych jednostek parafialnych dla kolonistów wyznania protestanckiego. Biorąc pod uwagę strukturę terytorialną Kościoła ewangelicko-augsburskiego w 1870 r., obszar guberni lubelskiej i siedleckiej podlegał superintendenturze warszawskiej. Podział Kościoła ewangelicko-augsburskiego w Królestwie Polskim na 4 superintendentury (warszawską, kaliską, augustowską i plocką) zaprowadzony został na mocy ukazu cara Mikołaja I z dnia 8/20 lutego 1849 r. Zgodnie z ukazem władzę zwierzchnią nad wyznaniem luterańskim sprawował Konsystorz, w którym skupione zostały wszystkie prerogatywy przysługujące najwyższej władzy kościelnej. Podlegał on bezpośrednio Komisji Rządowej Spraw Wewnętrznych i Duchownych, a w jego skład wchodził członekowie pochodzący z nominacji cara lub jego namiestnika, co zapewniało władzom państwowym ścisły nadzór nad działalnością Kościoła ewangelicko-augsburskiego⁴⁷. W południowo-wschodniej części Królestwa Polskiego (w guberni lubelskiej i siedleckiej), na początku XIX w. funkcjonowały tylko 2 parafie ewangelicko-augsburskie: w Węgrowie, która obejmowała swoim zasięgiem województwo i gubernię podlaską, a później siedlecką; w Lublinie, w skład której wchodziły miejscowości z województwa (guberni) lubelskiego. W 1841 r. w Końskowoli, którą zamieszkiwali niemieccy tkacze (100 protestantów), powstał filiał należący do rzymskokatolickiej parafii lubelskiej. Rok później utworzony został filiał parafii węgrowskiej w Sadolesiu, które to położone było w granicach rzymskokatolickiej parafii Sadowne – stąd tak znacząca liczba protestantów w tej parafii.

⁴⁷ Zob. W. Śladkowski, *Kolonizacja niemiecka...*, s. 186; E. Alabrudzińska, *Protestantyzm w Polsce w latach 1918-1939*, Toruń 2004, s. 32.

W 1875 r. powstała w Chełmie druga w guberni lubelskiej parafia ewangelicko-augsburska, której siedzibę w 1877 r. przeniesiono do Kamienia. Rozproszenie niemieckiego osadnictwa spowodowało, że w większych koloniach położonych w znacznych odległościach od filiałów i parafii luteranckich powstawały kantoraty, a w mniejszych koloniach nabożeństwa odprawiano w domach prywatnych⁴⁸. Dla bardziej precyzyjnego przedstawienia rozłożenia skupisk ludności protestanckiej wymagana byłaby analiza dodatkowych informacji odnoszących się do siedzib kantoratów.

Wyznawcy religii mojżeszowej, zajmujący się głównie dzierżawą i handlem, stanowili istotny odsetek ludności miejskiej. Od końca lat 60. XIX w. ich liczba na obszarze diecezji lubelskiej dynamicznie rosła, by pod koniec lat 70. ulec podwojeniu. Na początku lat 90. nastąpiło jej potrojenie, a w 1900 r. ludność żydowska wzrosła ponad 3,5-krotnie⁴⁹. Było to wynikiem nie tylko przyrostu naturalnego wśród Żydów, ale także ich migracji, do rozwoju której przyczyniło się w 1862 r. przyznanie ludności żydowskiej prawa nabywania w całym kraju dóbr ziemskich (z wyjątkiem tylko niektórych kategorii) oraz całkowitej wolności nabywania nieruchomości w miastach⁵⁰. Na obszarze diecezji lubelskiej wyznawcy judaizmu stanowili w 1870 r. wysoki odsetek ludności wynoszący ponad 14% (159 145 osób). Rozproszeni byli po całym terytorium diecezji. Spośród dekanatów położonych w guberni lubelskiej największą liczbę ludności żydowskiej odnotowaliśmy w dekanatach: lubelskim, nowoaleksandryjskim, hrubieszowskim i zamojskim. Jeżeli przyjrzymy się skupiskom Żydów w dekanatach znajdujących się w granicach guberni siedleckiej, to najliczniejszą grupę stanowili oni w dekanatach: bialskim, radzyńskim, siedleckim i włodawskim. Wysoka liczba wyznawców religii mojżeszowej w danym dekanacie nie jest równoznaczna z ich odsetkiem. Pokażna liczba ludności danego wyznania w poszczególnych dekanatach wiązała się również z wielkością powierzchni określonego dekanatu, z liczbą parafii funkcjonujących w jego granicach, a także z liczbą miejscowości w okręgach parafialnych. Istniały dekanaty o bardzo rozległym terytorium, gęstej sieci osadniczej, a co za tym idzie wysokiej liczbie ludności (dekanat chełmski, janowski lubelski, zamojski, biłgorajski, nowoaleksandryjski)

⁴⁸ Zob. W. Śladkowski, *Kolonizacja niemiecka...*, s. 187-189.

⁴⁹ Zob. J. Gawrysiakowa, *Grupy wyznaniowe ludności...*, s. 85.

⁵⁰ Zob. A. Eisenbach, *Dobra ziemskie w posiadaniu Żydów*, w: *Spółeczeństwo Królestwa Polskiego. Studia o uwarstwieniu i ruchliwości społecznej*, red. W. Kula, Spółeczeństwo Królestwa Polskiego, t. 3, Warszawa 1968, s. 286-287; F. Stopniak, *Kościół na Lubelszczyźnie i Podlasiu...*, s. 32.

i o mniej rozległym terytorium (dekanat konstantynowski, radzyński, węgrowski). Biorąc pod uwagę cały obszar diecezji lubelskiej największy odsetek ludności żydowskiej występował w dekanacie radzyńskim (24,03%), lubelskim (20,14%), siedleckim (18,21%), bialskim (17,94%). Dalsze wartości bezwzględne i procentowe odnoszące się do liczby ludności wyznania mojżeszowego w dekanatach diecezji lubelskiej (w obu guberniach) w 1870 r. przedstawia tabela 10.

Tabela 10. Liczba ludności wyznania mojżeszowego i jej procentowy udział w ogólnej liczbie ludności diecezji lubelskiej (obu guberni) w 1870 r.

| Wyznania w dekanatach w ramach guberni lubelskiej w 1870 r. | Żydzi | Wartości w % |
|--|---------------|--------------|
| lubelski | 17 509 | 20,14 |
| nowoaleksandryjski (puławski) | 12 659 | 17,14 |
| biłgorajski | 10 417 | 15,01 |
| hrubieszowski | 9 700 | 16,87 |
| zamojski | 9 465 | 12,53 |
| chełmski | 7 259 | 12,12 |
| tomaszowski | 7 011 | 15,16 |
| lubartowski | 6 539 | 13,63 |
| krasnostawski | 6 211 | 11,50 |
| janowski lubelski | 5 348 | 7,68 |
| Ogółem w wartościach bezwzględnych i w % | 92 118 | 14,18 |
| Wyznania w dekanatach w ramach guberni siedleckiej w 1870 r. | Żydzi | Wartości w % |
| radzyński | 10 435 | 24,03 |
| siedlecki | 9 396 | 18,21 |
| bialski | 11 173 | 17,94 |
| włodawski | 10 800 | 17,57 |
| garwoliński | 9 686 | 12,82 |
| łukowski | 6 601 | 9,74 |
| sokołowski | 4 254 | 9,21 |
| konstantynowski | 3 079 | 7,78 |
| węgrowski | 2 870 | 7,67 |
| Ogółem w wartościach bezwzględnych i % | 68 294 | 13,89 |

Źródło: opracowanie własne.

Zaledwie w 10 parafiach diecezji lubelskiej w 1870 r. nie odnotowano obecności Żydów (głównie w części dekanatu nowoaleksandryjskiego i janowskiego lubelskiego).

Współwystępujący w naszych statystykach mahometanie i Cyganie nie odgrywają znaczącej roli ze względu na ich znikomy odsetek i rozmieszczenie, ograniczające się w przypadku mahometan do 5 parafii: Łomazy, Horbów filia, Biała Podlaska, Pratulín, Międzyrzec, a w przypadku mniejszości cygańskiej – do 2: Oszczów i Firlej filia. Ogólna liczba mahometan wynosiła w 1870 r. – 271 wyznawców, stanowiąc 0,02% ogółu ludności, natomiast źródła statystyczne odnotowały obecność 33 Cyganów na obszarze diecezji lubelskiej, których udział w ogólnej liczbie ludności wyniósł 0,002%.

Zasadniczym elementem notowanego od lat 70. XIX w. dynamicznego wzrostu ludności w guberni lubelskiej i siedleckiej był przyrost naturalny, a w dalszej kolejności napływ osadników niemieckich z innych guberni Królestwa. Czynniki urbanizacyjne sprzyjały migracjom ludności żydowskiej do dynamicznie rozwijających się miast Lubelszczyzny. Zróżnicowanie ludności pod względem narodowo-wyznaniowym, nie wystąpiło w innych rejonach Królestwa w takich rozmiarach jak na Lubelszczyźnie⁵¹.

2.2. Terytorium i ludność diecezji lubelskiej w okresie przedkonkordatowym

Po ukazie tolerancyjnym wcieleni do prawosławia unicy zaczęli powracać na łono Kościoła katolickiego przyjmując obrządek łaciński, bowiem grekokatolicki był nadal zakazany. Jak podaje F. Rzemieniuk (za K. Dębińskim), w latach 1905-1919 do katolicyzmu powróciło ponad 230 000 unitów⁵². Tym samym zmniejszyła się liczba prawosławnych. Statystyki opracowane przez A. Kopruckowniaka dla wybranych powiatów Lubelszczyzny informują o dużym spadku liczby prawosławnych, jaki nastąpił w rok po wydaniu ukazu tolerancyjnego. Podaje on, że w latach 1905-1906 na terenie guberni lubelskiej liczba prawosławnych zmniejszyła się o 62 426 osób⁵³. Masowe powroty byłych unitów na łono Kościoła kato-

⁵¹ Zob. *Z przeszłości dalekiej i bliskiej. Szkice z dziejów Lubelszczyzny*, red. A. Kopruckowniak, W. Śladkowski, Lublin 1980, s. 204.

⁵² Zob. F. Rzemieniuk, *Unicy Polscy...*, s. 106.

⁵³ Zob. A. Kopruckowniak, *W okresie kształtowania się kapitalizmu...*, s. 656-657.

lickiego wpłynęły w pewnym stopniu na utworzenie w 1912 r. – z części guberni lubelskiej i siedleckiej – guberni chełmskiej, wydzielonej z granic Królestwa Polskiego i zależnej administracyjnie od Generał-Gubernatorstwa kijowskiego⁵⁴.

Do kolejnych zmian administracyjnych na Lubelszczyźnie doszło podczas I wojny światowej. Wiosenna ofensywa w 1915 r., zakończona sukcesem państw centralnych na wschodzie, wyparła Rosjan z terenów Królestwa Polskiego i podzieliła Lubelszczyznę na 2 części: południową, która w 1915 r. znalazła się w zarządzie Austrii, gdzie utworzono Wojskowe Generał-Gubernatorstwo z siedzibą w Lublinie; północną – niemiecką, która częściowo weszła w skład Generał-Gubernatorstwa z siedzibą w Warszawie, a częściowo podlegała zarządowi niemieckiej komendy etapów Ober-Ost. Ustalona w grudniu 1915 r. granica między Generał-Gubernatorstwem lubelskim a niemieckim obszarem okupacyjnym, miała przebiegać wzdłuż rzeki Wieprz, Tyśmienica, dalej południową granicą dawnej guberni siedleckiej aż do Bugu. Władze austriackie anulowały podziały administracyjne wynikłe z utworzenia w 1912 r. guberni chełmskiej, opierając swój podział na granicach jednostek sprzed 1912 r. Powiaty w lubelskim Generał-Gubernatorstwie przemianowano w 1915 r. na obwody, których granice pokrywały się z granicami powiatów sprzed 1912 r.⁵⁵

Kolejne zmiany administracyjne nastąpiły dopiero w 1918 r. W końcu października tego roku Rada Regencyjna, w miejsce okręgów, na jakie dzieliło się lubelskie Generał-Gubernatorstwo, utworzyła powiaty nie zmieniając ich granic. W sierpniu 1919 r. utworzono województwo lubelskie, które obejmowało obszar dawnej guberni lubelskiej i siedleckiej oraz dzieliło się na 19 powiatów⁵⁶. W 1919 r. województwo lubelskie granicami i podziałem na powiaty odzwierciedlało granice diecezji lubelskiej i jej podział na dekanaty, jaki istniał w latach 1867-1918 r. (do reaktywacji diecezji podlaskiej). Po utworzeniu diecezji podlaskiej – przywróconej do życia na mocy bulli papieża Benedykta XV: *Commisum humilitati nostrae* z dnia 24 września 1918 r. – od diecezji lubelskiej odłączonych zostało 9 dekanatów, w których funkcjonowało 116 parafii (w tym 3 filie).

Pomimo utraty na rzecz diecezji podlaskiej 9 dekanatów, ich ilość w diecezji lubelskiej w 1918 r. wzrosła na skutek przywrócenia 4 dekanatów (kurowskiego, tarnogrodzkiego, tyszowieckiego i zaklikowskiego)

⁵⁴ Zob. tamże, s. 644.

⁵⁵ Zob. tamże, s. 647-648; W. Ćwik, J. Reder, *Lubelszczyzna dzieje rozwoju terytorialnego...*, s. 115-118.

⁵⁶ Zob. W. Ćwik, J. Reder, *Lubelszczyzna dzieje rozwoju terytorialnego...*, s. 124-125.

i utworzenia 7 nowych (bełżyckiego, biskupickiego, kraśnickiego, łączyńskiego, opolskiego, szczebrzeszyńskiego, turobińskiego). Konstatując, po 1918 r. obszar diecezji lubelskiej dzielił się na 21 dekanatów (bełżycki, biłgorajski, biskupicki, chełmski, hrubieszowski, janowski lubelski, krasnostawski, kraśnicki, kurowski, lubartowski, lubelski, łączyński, opolski, puławski, szczebrzeszyński, tarnogrodzki, tomaszowski, turobiński, tyśzowiecki, zaklikowski, zamojski), a wydana dnia 28 października 1925 r. bulla papieża Piusa XI: *Vix dum Poloniae unitas* pozostawiła ten podział bez zmian (nie wpłynęła na zmianę struktury dekanalnej)⁵⁷. Na mocy tegoż dokumentu papieskiego dokonana się niewielka korekta północnej i zachodniej granicy diecezji lubelskiej. Na północy od diecezji lubelskiej odłączono parafię Hańsk z dekanatu chełmskiego, przekazując ją diecezji podlaskiej. W zamian diecezja lubelska otrzymała parafie: Brzeźnica Bychawska, Brzeźnica Książęca, Ruda Huta i Świerszczów z dekanatu parczewskiego i włodawskiego oraz 10 miejscowości z parafii Kock⁵⁸.

W 1925 r. w granicach diecezji lubelskiej funkcjonowało 21 dekanatów, 211 parafii i 57 kościołów filialnych i taka przestrzeń stanowić będzie tło dla naszych rozważań nad strukturą wyznaniową diecezji lubelskiej. Pokazując obraz konwersji z lat 1905-1924 scharakteryzujemy go na tle struktury terytorialnej Kościoła lubelskiego z 1925 r. Wcześniej jednak przedstawimy statystykę wyznań w diecezji lubelskiej w 1924 r., w oparciu o relacje zdawane przez dziekanów do kurii lubelskiej.

Wykazy statystyczne XX-wieczne były sporządzane w latach 1914-1939, a zakres zawartych w nich informacji obok struktur terytorialnych i personalnych diecezji, ujmował zagadnienia o ruchu naturalnym ludności i sytuacji wyznaniowej w diecezji lubelskiej.

⁵⁷ Zob. AAL, zespół Akta Konsystorza Generalnego Lubelskiego, Akta dotyczące zniesionej Diecezji Podlaskiej w 1867 r. i jej przywrócenia w 1918 r., sygn. Rep 60 B I 135; AAL, zespół Akta Kurii Biskupiej w Lublinie, Wykazy statystyczne 1914-1923, Statystyka za rok 1919/1920, sygn. Rep 61 B VI 1; AAL, zespół Akta Kurii Biskupiej w Lublinie, O zmianie granic diecezji na podstawie bulli *Vix dum Poloniae unitas* 1925-1929, Dekret Nuncjusza Apostolskiego w Polsce Lorenzo Lauriego z dnia 11 XI 1925 r., sygn. Rep 61 B I 24; *Podział diecezji na dekanaty*, „Wiadomości Diecezjalne Lubelskie” 1(1919), nr 3, s. 72-74; [*Podział Kościoła w Polsce na prowincje*] *Akta Stolicy Apostolskiej. Nos Laurentius Lauri Archiepiscopus Tit. Ephesiensis Nuntius Apostolicus in Republica Polona*, „Wiadomości Diecezjalne Lubelskie” 8(1926), nr 1, s. 1-2; J. Kumor-Mielnik, *Geografia historyczna...*, s. 72.

⁵⁸ Zob. J. Kumor, *Kształtowanie się granicy północnej i zachodniej diecezji lubelskiej na podstawie bulli „Vix dum Poloniae unitas” z 1925 roku*, „Nasza Przeszłość” 2007, t. 107, s. 247-264.

Akta o wykazach statystycznych obejmujące lata 1914-1915 zawierają, co prawda, statystykę ludności katolickiej, jednak statystyki te nie obejmują wszystkich dekanatów, a jedynie zebrane zostały z niektórych z nich. Niepełne są także wykazy z lat 1916-1917 zawierające informacje głównie demograficzne, tj. dotyczące: liczby ludności w parafiach, liczby urodzonych, zaślubionych, zmarłych oraz liczby duchowieństwa. Podobna zawartość charakteryzuje statystyki za lata 1917-1918, 1918-1919, 1919-1920.

Dopiero statystyka za 1924 r. została sporządzona wg rozbudowanego kwestionariusza zagadnień: 1. Liczba ludności; 2. Liczba katolików, prawosławnych, protestantów, Żydów, nawróconych; 3. Miejscowości należące do parafii z podaniem ich przynależności gminnej oraz odległości od parafii; 4. Liczba i miejsce kaplic publicznych, zakładowych, prywatnych z wyjaśnieniem kto jest ich właścicielem; 5. Bractwa kościelne; 6. Stowarzyszenia i organizacje katolickie; 7. Szkoły; 8. Ostatnia poczta, telegraf, telefon, stacja kolejowa; 9. Odległość od księdza dziekana. Jest ona statystyką zasługującą na uwagę ze względu na kompletność podawanych przez dziekanów informacji (dla wszystkich parafii i dekanatów), wpisywanych do jednolitego formularza. Brakuje w niej jedynie danych z 5 parafii: Chełm, Gdeszyn, Czartowiec, Krynice, Tuczępy.

Jak zauważył K. Grzesiak – co możemy potwierdzić – liczby zawarte w formularzach odnoszące się do statystyki wyznaniowej w parafiach, często podawane były w wartościach przybliżonych⁵⁹, niemniej są dla nas źródłem informacji, które z jednej strony należy weryfikować mając świadomość jego mankamentów, a z drugiej strony, w oparciu o tego typu źródło, możemy pokazać przybliżony, kartograficzny obraz struktury wyznaniowej diecezji. Jednocześnie niemożliwe jest odnalezienie statystyki wiernie odzwierciedlającej strukturę wyznaniową badanej diecezji, gdyż, ponownie podzielając zdanie K. Grzesiaka, nawet statystyki wyznaniowe prowadzone przez organy administracji państwowej, mimo że opierały się na oficjalnych spisach ludności, nie są pozbawione wewnętrznych sprzeczności. Jest to przyczyna, dla której tak trudno ustalić prawdziwy stan rzeczy, zwłaszcza w odniesieniu do liczebności poszczególnych grup wyznaniowych⁶⁰. Dowiódł tego A. Szabaciuk, poświęcając jeden z rozdziałów swojej pracy kontrowersjom wokół statystyk konwersji⁶¹.

⁵⁹ Zob. K. Grzesiak, *Diecezja lubelska wobec prawosławia...*, s. 67.

⁶⁰ Zob. tamże, s. 68.

⁶¹ Zob. A. Szabaciuk, „*Rosyjski Ulster*”..., s. 145-187.

Zróznicowane pod względem składu narodowościowego terytorium diecezji lubelskiej, zamieszkiwali – obok Polaków – Ukraińcy, Białorusini, Rosjanie, Żydzi i Niemcy. W 1924 r. ogólna liczba ludności na omawianym terytorium wyniosła 1 273 116. Rozważając udział poszczególnych wyznań w ogólnej liczbie wiernych największy odsetek (75,37%) stanowili katolicy, a w dalszej kolejności – Żydzi (13,47%), którzy liczebnie przeważali nad prawosławnymi, a których udział wyniósł 10,14%. Protestanci stanowili 0,88%, a mariawici – 0,04 % (zob. tabela 11).

Tabela 11. Wyznania diecezji lubelskiej w 1924 r.

| Wyznania diecezji lubelskiej w 1924 r. | Katolicy | Prawosławni | Protestanci | Żydzi | Mariawici | Bez-wyznaniowcy | Inni | Ogółem |
|---|----------|-------------|-------------|---------|-----------|-----------------|-------|------------------|
| Ogółem w wartościach bezwzględnych | 959 556 | 129 149 | 11 171 | 171 456 | 479 | 23 | 1 282 | 1 273 116 |
| Ogółem w % | 75,37 | 10,14 | 0,88 | 13,47 | 0,04 | 0,00 | 0,10 | 100,00 |

Według danych z powszechnego spisu ludności z 1921 r., statystyka wyznaniowa w całym województwie lubelskim przedstawiała się następująco: katolicy obrządku łacińskiego – 77,6%; katolicy obrządku greckiego – 0,2%; prawosławni – 7,3%; ewangelicy – 0,8%; Żydzi – 13,8%; inni – 0,3%, zob. M. Pirożyński, S. Szczęch, *Rocznik statystyczny Kościoła katolickiego w Polsce. Rok pierwszy 1937*, Towarzystwo Wiedzy Chrześcijańskiej Ogólnego Zbioru, t. 39, Lublin 1938, s. 14.

Źródło: opracowanie własne.

W 1924 r. (w porównaniu z 1870 r.) obserwujemy znaczący wzrost liczby katolików, prawosławnych oraz wyznawców religii mojżeszowej, przy jednoczesnym zmniejszeniu odsetka protestantów (zob. mapa 7). Średnia ilość ludności w dekanatach diecezji lubelskiej wyniosła 60 624, a w parafiach – 5874. Podobnie jak w XIX w., najbardziej zaludniony był dekanat lubelski, a w dalszej kolejności: chełmski, hrubieszowski, zamojski, lubartowski, krasnostawski i kraśnicki. Najliczniej katolicy występowali w dekanatach: lubelskim, zamojskim, lubartowskim, szczebrzeszyńskim oraz biskupickim. Z kolei prawosławni największą grupę wyznaniową stanowili w dekanatach południowo-wschodnich: hrubieszowskim, chełmskim, tyszowieckim, tarnogrodzkim tomaszowskim i zamojskim. Protestantyzm najwięcej swoich wyznawców posiadał nadal w dekanacie chełmskim, podobnie wyznawcy religii mojżeszowej – niezmiennie skupiali się w dekanatach: lubelskim, chełmskim, hrubieszowskim, tomaszowskim i zamojskim. Szczegółowe dane zamieszczone

Terytorium i ludność diecezji lubelskiej w okresie przedkonkordatowym

zostały w tabeli 12 i 13 oraz zilustrowane na wykresie 1. Tabela 14 przedstawia natomiast rozmieszczenie wszystkich grup wyznaniowych w parafiach i dekanatach diecezji lubelskiej w 1924 r. w porządku alfabetycznym.

**Tabela 12. Wyznania w dekanatach diecezji lubelskiej w 1924 r.
wg ogólnej liczby ludności**

| Dekanaty diecezji lubelskiej w 1924 r. | Katolicy | Prawosławni | Protestanci | Żydzi | Mariawici | Bezwyznaniowcy | Inni | Ogółem |
|---|-----------------|--------------------|--------------------|----------------|------------------|-----------------------|--------------|------------------|
| lubelski | 84 138 | 397 | 456 | 36 397 | 265 | 23 | 168 | 121 844 |
| chełmski | 55 174 | 27 603 | 8 352 | 25 941 | 0 | 0 | 130 | 117 200 |
| hrubieszowski | 40 080 | 37 453 | 417 | 17 265 | 0 | 0 | 0 | 95 215 |
| zamojski | 69 081 | 6 894 | 230 | 8 860 | 0 | 0 | 0 | 85 065 |
| lubartowski | 66 186 | 5 | 317 | 6 157 | 0 | 0 | 0 | 72 665 |
| krasnostawski | 53 569 | 6 113 | 15 | 5 494 | 0 | 0 | 0 | 65 191 |
| kraśnicki | 54 165 | 14 | 0 | 8 573 | 0 | 0 | 0 | 62 752 |
| biskupicki | 56 497 | 7 | 3 | 5 468 | 17 | 0 | 500 | 62 492 |
| szczebrzeszyński | 57 730 | 471 | 1 | 3 216 | 0 | 0 | 0 | 61 418 |
| bełżycki | 48 373 | 0 | 245 | 6 095 | 10 | 0 | 0 | 54 723 |
| tomaszowski | 32 122 | 9 591 | 0 | 9 959 | 0 | 0 | 27 | 51 699 |
| tarnogrodzki | 32 597 | 14 125 | 1 | 4 230 | 0 | 0 | 10 | 50 963 |
| tyszowiecki | 23 724 | 20 621 | 1 | 5 000 | 0 | 0 | 41 | 49 387 |
| opolski | 43 181 | 11 | 6 | 5 787 | 0 | 0 | 0 | 48 985 |
| janowski lubelski | 43 292 | 1 002 | 0 | 1 544 | 0 | 0 | 0 | 45 838 |
| kurowski | 35 833 | 0 | 1 | 5 615 | 157 | 0 | 0 | 41 606 |
| biłgorajski | 32 470 | 3 380 | 0 | 4 905 | 0 | 0 | 0 | 40 755 |
| puławski | 37 622 | 100 | 92 | 2 450 | 0 | 0 | 7 | 40 271 |
| turobiński | 35 464 | 45 | 0 | 2 829 | 0 | 0 | 0 | 38 338 |
| zaklikowski | 34 261 | 10 | 0 | 2 085 | 0 | 0 | 0 | 36 356 |
| łęczyński | 23 997 | 1 307 | 1 034 | 3 586 | 30 | 0 | 399 | 30 353 |
| Ogółem w wartościach bezwzględnych | 959 556 | 129 149 | 11 171 | 171 456 | 479 | 23 | 1 282 | 1 273 116 |
| Ogółem w % | 75,37 | 10,14 | 0,88 | 13,47 | 0,04 | 0,00 | 0,10 | 100,00 |

Źródło: opracowanie własne.

**Tabela 13. Wyznania w dekanatach diecezji lubelskiej w 1924 r.
wg liczebności poszczególnych grup wyznaniowych**

| Dekanat | Katolicy | Dekanat | Prawosławni | Dekanat | Protestanci | Dekanat | Żydzi |
|-------------------|----------|-------------------|-------------|-------------------|-------------|-------------------|--------|
| lubelski | 84 138 | hrubieszowski | 37 453 | chełmski | 8 352 | lubelski | 36 397 |
| zamojski | 69 081 | chełmski | 27 603 | łęczyński | 1 034 | chełmski | 25 941 |
| lubartowski | 66 186 | tyszowiecki | 20 621 | lubelski | 456 | hrubieszowski | 17 265 |
| szczebrzeszyński | 57 730 | tarnogrodzki | 14 125 | hrubieszowski | 417 | tomaszowski | 9 959 |
| biskupicki | 56 497 | tomaszowski | 9 591 | lubartowski | 317 | zamojski | 8 860 |
| chełmski | 55 174 | zamojski | 6 894 | bełżycki | 245 | kraśnicki | 8 573 |
| kraśnicki | 54 165 | krasnostawski | 6 113 | zamojski | 230 | lubartowski | 6 157 |
| krasnostawski | 53 569 | biłgorajski | 3 380 | puławski | 92 | bełżycki | 6 095 |
| bełżycki | 48 373 | łęczyński | 1 307 | krasnostawski | 15 | opolski | 5 787 |
| janowski lubelski | 43 292 | janowski lubelski | 1 002 | opolski | 6 | kurowski | 5 615 |
| opolski | 43 181 | szczebrzeszyński | 471 | biskupicki | 3 | krasnostawski | 5 494 |
| hrubieszowski | 40 080 | lubelski | 397 | kurowski | 1 | biskupicki | 5 468 |
| puławski | 37 622 | puławski | 100 | szczebrzeszyński | 1 | tyszowiecki | 5 000 |
| kurowski | 35 833 | turobiński | 45 | tarnogrodzki | 1 | biłgorajski | 4 905 |
| turobiński | 35 464 | kraśnicki | 14 | tyszowiecki | 1 | tarnogrodzki | 4 230 |
| zaklikowski | 34 261 | opolski | 11 | biłgorajski | 0 | łęczyński | 3 586 |
| tarnogrodzki | 32 597 | zaklikowski | 10 | janowski lubelski | 0 | szczebrzeszyński | 3 216 |
| biłgorajski | 32 470 | biskupicki | 7 | kraśnicki | 0 | turobiński | 2 829 |
| tomaszowski | 32 122 | lubartowski | 5 | tomaszowski | 0 | puławski | 2 450 |
| łęczyński | 23 997 | bełżycki | 0 | turobiński | 0 | zaklikowski | 2 085 |
| tyszowiecki | 23 724 | kurowski | 0 | zaklikowski | 0 | janowski lubelski | 1 544 |

Źródło: opracowanie własne.

Tabela 14. Wyznania w parafiach i dekanatach diecezji lubelskiej w 1924 r. w porządku alfabetycznym

| Parafia | Dekanat | Katolicy | Prawosławni | Protestanci | Żydzi | Mariawici | Bezwyznaniowcy | Inni | Ogółem |
|---|-------------|---------------|--------------|-------------|--------------|-------------|----------------|-------------|---------------|
| Bełżyce | bełżycki | 6 940 | | | 2 370 | | | | 9 310 |
| Bychawka | bełżycki | 5 572 | | | 29 | 8 | | | 5 609 |
| Chodel | bełżycki | 8 890 | | | 3 210 | | | | 12 100 |
| Kielczewice | bełżycki | 3 755 | | 110 | 95 | | | | 3 960 |
| Kreżnica | bełżycki | 4 948 | | 6 | 100 | | | | 5 054 |
| Maczyn | bełżycki | 1 409 | | | | | | | 1 409 |
| Niedzwica | bełżycki | 6 258 | | 129 | 164 | | | | 6 551 |
| Ratoszyn | bełżycki | 4 219 | | | 25 | | | | 4 244 |
| Wojciechów | bełżycki | 6 382 | | | 102 | 2 | | | 6 486 |
| Ogółem w wartościach bezwzględnych | | 48 373 | 0 | 245 | 6 095 | 10 | 0 | 0 | 54 723 |
| Ogółem w % | | 88,40 | 0,00 | 0,45 | 11,14 | 0,02 | 0,00 | 0,00 | 100,00 |
| Biłgoraj | biłgorajski | 5 086 | 150 | | 4 200 | | | | 9 436 |
| Huta Krzeszowska | biłgorajski | 3 632 | 301 | | 49 | | | | 3 982 |
| Krzeszów | biłgorajski | 4 752 | 1 231 | | 396 | | | | 6 379 |
| Lipiny | biłgorajski | 3 497 | 655 | | 111 | | | | 4 263 |
| Majdan Stary | biłgorajski | 2 600 | 326 | | 22 | | | | 2 948 |
| Potok Górny (Ordynacki) | biłgorajski | 3 503 | 350 | | 106 | | | | 3 959 |
| Puszczą Solska | biłgorajski | 5 503 | 9 | | | | | | 5 512 |
| Sól | biłgorajski | 3 897 | 358 | | 21 | | | | 4 276 |
| Ogółem w wartościach bezwzględnych | | 32 470 | 3 380 | 0 | 4 905 | 0 | 0 | 0 | 40 755 |
| Ogółem w % | | 79,67 | 8,29 | 0,00 | 12,04 | 0,00 | 0,00 | 0,00 | 100,00 |
| Biskupice | biskupicki | 7 342 | | | | | | 500 | 7 842 |
| Bychawa | biskupicki | 7 760 | | | 1956 | | | | 9 716 |

Struktura wyznaniowa diecezji lubelskiej na przełomie XIX i XX wieku

Tabela 14. Wyznania w parafiach i dekanatach diecezji lubelskiej... (cd.)

| Parafia | Dekanat | Katolicy | Prawosławni | Protestanci | Żydzi | Mariawici | Bezwyznaniowcy | Inni | Ogółem |
|---|------------|---------------|-------------|-------------|--------------|-------------|----------------|-------------|---------------|
| Fajslawice | biskupicki | 7 550 | | | 300 | | | | 7 850 |
| Kawęczyn | biskupicki | 2 690 | | | | | | | 2 690 |
| Krzczonów | biskupicki | 10 027 | | | 52 | 17 | | | 10 096 |
| Mełgiew | biskupicki | 7 587 | | | 160 | | | | 7 747 |
| Milejów | biskupicki | 4 100 | | | | | | | 4 100 |
| Piaski Wielkie | biskupicki | 9 441 | 7 | 3 | 3 000 | | | | 12 451 |
| Ogółem w wartościach bezwzględnych | | 56 497 | 7 | 3 | 5 468 | 17 | 0 | 500 | 62 492 |
| Ogółem w % | | 90,41 | 0,01 | 0,00 | 8,75 | 0,03 | 0,00 | 0,80 | 100,00 |
| Chełm** | chełmski | 10 727 | 3 805 | 1 863 | 17 354 | | | | 33 749 |
| Cyców | chełmski | 2 033 | 923 | 1 457 | 324 | | | | 4 737 |
| Czulczyce | chełmski | 1 434 | 3 500 | | | | | | 4 934 |
| Dorohusk | chełmski | 1 842 | 2 145 | 504 | 225 | | | | 4 716 |
| Hańsk | chełmski | 1 507 | 1 600 | 1 200 | 1 000 | | | | 5 307 |
| Kamień | chełmski | 2 136 | 1 756 | 876 | 192 | | | | 4 960 |
| Kanie | chełmski | 3 200 | 170 | | 60 | | | | 3 430 |
| Klesztów | chełmski | 872 | 1 763 | 596 | 173 | | | | 3 404 |
| Kumów | chełmski | 4 055 | 2 264 | 18 | 410 | | | | 6 747 |
| Olchowiec | chełmski | 1 270 | 2 830 | 510 | 211 | | | 28 | 4 849 |
| Pawłów | chełmski | 4 050 | 150 | | | | | | 4 200 |
| Podgórze | chełmski | 1 855 | 300 | 180 | | | | | 2 335 |
| Rejowiec | chełmski | 3 300 | 170 | 50 | 3 036 | | | | 6 556 |
| Sawin | chełmski | 3 505 | 2 396 | 707 | 305 | | | | 6 913 |
| Siedliszcze | chełmski | 4 998 | 673 | 144 | 1 400 | | | 102 | 7 317 |
| Świerże | chełmski | 2 529 | 784 | 247 | 470 | | | | 4 030 |

Tabela 14. Wyznania w parafiach i dekanatach diecezji lubelskiej... (cd.)

| Parafia | Dekanat | Katolicy | Prawosławni | Protestanci | Żydzi | Mariawici | Bezwyznaniowcy | Inni | Ogółem |
|---|---------------|---------------|---------------|--------------|---------------|-------------|----------------|-------------|----------------|
| Turowiec | chełmski | 750 | 716 | | 9 | | | | 1 475 |
| Wojślawice | chełmski | 4 011 | 958 | | 727 | | | | 5 696 |
| Żdźżanne | chełmski | 1 100 | 700 | | 45 | | | | 1 845 |
| Ogółem w wartościach bezwzględnych | | 55174 | 27 603 | 8 352 | 25 941 | 0 | 0 | 130 | 117 200 |
| Ogółem w % | | 47,08 | 23,55 | 7,13 | 22,13 | 0,00 | 0,00 | 0,11 | 100,00 |
| Buśno | hrubieszowski | 1 249 | 1 842 | 4 | 92 | | | | 3 187 |
| Dubienka | hrubieszowski | 3 847 | 1 654 | 410 | 2 700 | | | | 8 611 |
| Grabowiec | hrubieszowski | 5 510 | 1 451 | | 1 652 | | | | 8 613 |
| Horodło | hrubieszowski | 4 249 | 4 139 | 3 | 1 917 | | | | 10 308 |
| Hrubieszów | hrubieszowski | 4 618 | 4 638 | | 7 875 | | | | 17 131 |
| Kryłów | hrubieszowski | 2 500 | 3 900 | | 800 | | | | 7 200 |
| Moniatycze | hrubieszowski | 2 317 | 2 712 | | 120 | | | | 5 149 |
| Oszczów | hrubieszowski | 3 288 | 4 974 | | 266 | | | | 8 528 |
| Sahryń | hrubieszowski | 1 437 | 1 770 | | 15 | | | | 3 222 |
| Szpikotoły | hrubieszowski | 800 | 850 | | | | | | 1 650 |
| Trzeszczany | hrubieszowski | 3 218 | 1 315 | | 184 | | | | 4 717 |
| Uchanie | hrubieszowski | 4 175 | 1 851 | | 1 525 | | | | 7 551 |
| Werbkowice | hrubieszowski | 1 500 | 4 599 | | 119 | | | | 6 218 |
| Zawalów | hrubieszowski | 1 372 | 1 758 | | | | | | 3 130 |
| Ogółem w wartościach bezwzględnych | | 40 080 | 37 453 | 417 | 17 265 | 0 | 0 | 0 | 95 215 |
| Ogółem w % | | 42,09 | 39,34 | 0,44 | 18,13 | 0,00 | 0,00 | 0,00 | 100,00 |
| Batorz | janowski | 6 480 | | | | | | | 6 480 |
| Blinów | janowski | 2 349 | | | | | | | 2 349 |
| Boża Wola | janowski | 3 185 | | | | | | | 3 185 |

Struktura wyznaniowa diecezji lubelskiej na przełomie XIX i XX wieku

Tabela 14. Wyznania w parafiach i dekanatach diecezji lubelskiej... (cd.)

| Parafia | Dekanat | Katolicy | Prawosławni | Protestanci | Żydzi | Mariawici | Bezwyzna- niowcy | Inni | Ogółem |
|---|---------------|---------------|--------------|-------------|--------------|-------------|---------------------|-------------|---------------|
| Branew | janowski | 950 | | | | | | | 950 |
| Dzwola | janowski | 3 800 | | | | | | | 3 800 |
| Janów Lubelski | janowski | 17 489 | | | | | | | 17 489 |
| Modliborzyce | janowski | 6 020 | | | 1 524 | | | | 7 544 |
| Otrocz | janowski | 766 | 1 000 | | | | | | 1 766 |
| Wierzchowska | janowski | 2 253 | 2 | | 20 | | | | 2 275 |
| Ogółem w wartościach bezwzględnych | | 43 292 | 1 002 | 0 | 1 544 | 0 | 0 | 0 | 45 838 |
| Ogółem w % | | 94,45 | 2,19 | 0,00 | 3,37 | 0,00 | 0,00 | 0,00 | 100,00 |
| Bończa | krasnostawski | 1 820 | 3 000 | | | | | | 4 820 |
| Borowica | krasnostawski | 814 | 280 | | | | | | 1 094 |
| Częstoborowice | krasnostawski | 8 300 | | 2 | | | | | 8 302 |
| Gorzków | krasnostawski | 8 360 | 1 | | | | | | 8 361 |
| Krasnystaw | krasnostawski | 12 863 | 352 | 7 | 1 464 | | | | 14 686 |
| Łopiennik | krasnostawski | 4 852 | 67 | | 85 | | | | 5 004 |
| Orłów Murowany | krasnostawski | 2 696 | 3 | 1 | 19 | | | | 2 719 |
| Siennica Różana | krasnostawski | 3 257 | 9 | | 60 | | | | 3 326 |
| Stężyca Łęczyńska | krasnostawski | 1 497 | 832 | | 16 | | | | 2 345 |
| Surhów | krasnostawski | 3 626 | 1 559 | | 600 | | | | 5 785 |
| Tarnogóra | krasnostawski | 5 484 | 10 | 5 | 3 250 | | | | 8 749 |
| Ogółem w wartościach bezwzględnych | | 53 569 | 6 113 | 15 | 5 494 | 0 | 0 | 0 | 65 191 |
| Ogółem w % | | 82,17 | 9,38 | 0,02 | 8,43 | 0,00 | 0,00 | 0,00 | 100,00 |
| Boby | kraśnicki | 4 830 | 2 | | 100 | | | | 4 932 |
| Boiska | kraśnicki | 3 352 | | | | | | | 3 352 |
| Dzierzkowice | kraśnicki | 5 909 | | | 80 | | | | 5 989 |

Tabela 14. Wyznania w parafiach i dekanatach diecezji lubelskiej... (cd.)

| Parafia | Dekanat | Katolicy | Prawosławni | Protestanci | Żydzi | Mariawici | Bezwyznaniowcy | Inni | Ogółem |
|---|-------------|---------------|-------------|-------------|--------------|-------------|----------------|-------------|---------------|
| Kraśnik | kraśnicki | 11 937 | 5 | | 7 250 | | | | 19 192 |
| Księżomierz | kraśnicki | 2 302 | | | | | | | 2 302 |
| Popkowie | kraśnicki | 3 316 | | | 56 | | | | 3 372 |
| Rzeczycza Ziemiańska | kraśnicki | 4 684 | | | 32 | | | | 4 716 |
| Urzędów | kraśnicki | 4 740 | | | 450 | | | | 5 190 |
| Wilkołaz | kraśnicki | 5 730 | | | 25 | | | | 5 755 |
| Zakrzówek | kraśnicki | 7 365 | 7 | | 580 | | | | 7 952 |
| Ogółem w wartościach bezwzględnych | | 54 165 | 14 | 0 | 8 573 | 0 | 0 | 0 | 62 752 |
| Ogółem w % | | 86,32 | 0,02 | 0,00 | 13,66 | 0,00 | 0,00 | 0,00 | 100,00 |
| Bochotnica | kurowski | 3 075 | | 1 | 215 | | | | 3 291 |
| Garbów | kurowski | 13 685 | | | | 6 | | | 13 691 |
| Klementowice | kurowski | 3 163 | | | | | | | 3 163 |
| Kurów | kurowski | 2 600 | | | 500 | 17 | | | 3 117 |
| Markuszów | kurowski | 4 190 | | | 1 400 | 134 | | | 5 724 |
| Wąwolnica | kurowski | 9 120 | | | 3 500 | | | | 12 620 |
| Ogółem w wartościach bezwzględnych | | 35 833 | 0 | 1 | 5 615 | 157 | 0 | 0 | 41 606 |
| Ogółem w % | | 86,12 | 0,00 | 0,00 | 13,50 | 0,38 | 0,00 | 0,00 | 100,00 |
| Abramów | lubartowski | 4 213 | | | 25 | | | | 4 238 |
| Czemierniki | lubartowski | 6 702 | | 128 | 1 038 | | | | 7 868 |
| Firlej | lubartowski | 4 362 | | 182 | 180 | | | | 4 724 |
| Kamionka | lubartowski | 7 397 | | | | | | | 7 397 |
| Krasienin | lubartowski | 2 900 | | | 15 | | | | 2 915 |
| Leszkowice | lubartowski | 1 676 | | | | | | | 1 676 |
| Lubartów | lubartowski | 12 105 | 5 | | 2 720 | | | | 14 830 |

Struktura wyznaniowa diecezji lubelskiej na przełomie XIX i XX wieku

Tabela 14. Wyznania w parafiach i dekanatach diecezji lubelskiej... (cd.)

| Parafia | Dekanat | Katolicy | Prawosławni | Protestanci | Żydzi | Mariawici | Bezwyzna- niowcy | Inni | Ogółem |
|---|-------------|---------------|-------------|-------------|---------------|-------------|---------------------|-------------|----------------|
| Michów | lubartowski | 5 700 | | 2 | 2 153 | | | | 7 855 |
| Niemce | lubartowski | 2 291 | | | | | | | 2 291 |
| Ostrówek | lubartowski | 2 200 | | | | | | | 2 200 |
| Rudno | lubartowski | 9 083 | | | | | | | 9 083 |
| Serniki | lubartowski | 4 487 | | 5 | | | | | 4 492 |
| Suchowola | lubartowski | 3 070 | | | 26 | | | | 3 096 |
| Ogółem w wartościach bezwzględnych | | 66 186 | 5 | 317 | 6 157 | 0 | 0 | 0 | 72 665 |
| Ogółem w % | | 91,08 | 0,01 | 0,44 | 8,47 | 0,00 | 0,00 | 0,00 | 100,00 |
| Abramowice | lubelski | 4 376 | | 18 | 365 | | | 23 | 4 782 |
| Czerniejów | lubelski | 3 183 | | | 13 | | | | 3 196 |
| Dys | lubelski | 4 993 | | | 5 | | | 92 | 5 090 |
| Konopnica | lubelski | 3 549 | | 4 | 18 | 8 | | | 3 579 |
| Lublin | | | | | | | | | |
| Kalinowszczyzna pw. św. Agnieszki | lubelski | 6 331 | 41 | 40 | 2 216 | 15 | | | 8 643 |
| Lublin Czwartek św. Mikołaja | lubelski | 3 870 | 15 | 9 | 7 725 | 184 | 5 | | 11 808 |
| Lublin Katedra | lubelski | 11 986 | 169 | 211 | 20 433 | 25 | | | 32 824 |
| Lublin św. Michała Archanioła | lubelski | 20 048 | 39 | 27 | 2 550 | 33 | 18 | 53 | 22 768 |
| Lublin Nawrócenia pw. św. Pawła | lubelski | 21 000 | 133 | 147 | 3 072 | | | | 24 352 |
| Motycz | lubelski | 2 042 | | | | | | | 2 042 |
| Zemborzyce | lubelski | 2 760 | | | | | | | 2 760 |
| Ogółem w wartościach bezwzględnych | | 84 138 | 397 | 456 | 36 397 | 265 | 23 | 168 | 121 844 |
| Ogółem w % | | 69,05 | 0,33 | 0,37 | 29,87 | 0,22 | 0,02 | 0,14 | 100,00 |

Tabela 14. Wyznania w parafiach i dekanatach diecezji lubelskiej... (cd.)

| Parafia | Dekanat | Katolicy | Prawosławni | Protestanci | Żydzi | Mariawici | Bezwyznaniowcy | Inni | Ogółem |
|---|-----------|---------------|--------------|--------------|--------------|-------------|----------------|-------------|---------------|
| Bystrzyca | łęczyński | 5 557 | 2 | 1 | 41 | | | | 5 601 |
| Kijany | łęczyński | 4 720 | | | | 30 | | 250 | 5 000 |
| Łańcuchów | łęczyński | 2 500 | | | 53 | | | | 2 553 |
| Łęczna | łęczyński | 3 913 | 1 | 1 | 3 165 | | | | 7 080 |
| Łuszczów | łęczyński | 1 157 | 7 | | 6 | | | | 1 170 |
| Puchaczów | łęczyński | 4 150 | 37 | 732 | 221 | | | 69 | 5 209 |
| Rogóżno | łęczyński | 2 000 | 1 260 | 300 | 100 | | | 80 | 3 740 |
| Ogółem w wartościach bezwzględnych | | 23 997 | 1 307 | 1 034 | 3 586 | 30 | 0 | 399 | 30 353 |
| Ogółem w % | | 79,06 | 4,31 | 3,41 | 11,81 | 0,10 | 0,00 | 1,31 | 100,00 |
| Karczmiska | opolski | 4 469 | | | | | | | 4 469 |
| Kluczkowice | opolski | 3 903 | | | | | | | 3 903 |
| Kraczewice | opolski | 3 950 | | | | | | | 3 950 |
| Opole | opolski | 10 254 | 6 | 4 | 3 665 | | | | 13 929 |
| Piotrawin | opolski | 3 528 | 2 | 2 | 4 | | | | 3 536 |
| Prawno | opolski | 2 300 | | | | | | | 2 300 |
| Rybitwy | opolski | 4 653 | 3 | | 2 118 | | | | 6 774 |
| Wilków | opolski | 5 902 | | | | | | | 5 902 |
| Zagłoba | opolski | 4 222 | | | | | | | 4 222 |
| Ogółem w wartościach bezwzględnych | | 43 181 | 11 | 6 | 5 787 | 0 | 0 | 0 | 48 985 |
| Ogółem w % | | 88,15 | 0,02 | 0,01 | 11,81 | 0,00 | 0,00 | 0,00 | 100,00 |
| Baranów | puławski | 5 504 | | | 924 | | | | 6 428 |
| Gołab | puławski | 5 557 | | | 12 | | | 7 | 5 576 |
| Kazimierz | puławski | 6 660 | | | 650 | | | | 7 310 |

Struktura wyznaniowa diecezji lubelskiej na przełomie XIX i XX wieku

Tabela 14. Wyznania w parafiach i dekanatach diecezji lubelskiej... (cd.)

| Parafia | Dekanat | Katolicy | Prawosławni | Protestanci | Żydzi | Mariawici | Bezwyzna- niowcy | Inni | Ogółem |
|---|------------------|---------------|-------------|-------------|--------------|-------------|---------------------|-------------|---------------|
| Końskowola | puławski | 8 018 | | 17 | 812 | | | | 8 847 |
| Puławy | puławski | 3 628 | 100 | 75 | | | | | 3 803 |
| Włostowice | puławski | 2 718 | | | 11 | | | | 2 729 |
| Żyrzyn | puławski | 5 537 | | | 41 | | | | 5 578 |
| Ogółem w wartościach bezwzględnych | | 37 622 | 100 | 92 | 2 450 | 0 | 0 | 7 | 40 271 |
| Ogółem w % | | 93,42 | 0,25 | 0,23 | 6,08 | 0,00 | 0,00 | 0,02 | 100,00 |
| Frampol | szczebrzeszyński | 5 305 | 12 | | 2 200 | | | | 7 517 |
| Goraj | szczebrzeszyński | 7 651 | | 1 | | | | | 7 652 |
| Mokrelepie | szczebrzeszyński | 10 257 | 3 | | 162 | | | | 10 422 |
| Nielisz | szczebrzeszyński | 6 210 | 250 | | 150 | | | | 6 610 |
| Radzięcín | szczebrzeszyński | 5 008 | | | 28 | | | | 5 036 |
| Szczebrzeszyn | szczebrzeszyński | 11 475 | 85 | | | | | | 11 560 |
| Tereszpol | szczebrzeszyński | 4 013 | 37 | | 40 | | | | 4 090 |
| Topólcza | szczebrzeszyński | 2 060 | 72 | | | | | | 2 132 |
| Trzęsiny | szczebrzeszyński | 2 036 | 12 | | 13 | | | | 2 061 |
| Zwierzyniec | szczebrzeszyński | 3 715 | | | 623 | | | | 4 338 |
| Ogółem w wartościach bezwzględnych | | 57 730 | 471 | 1 | 3 216 | 0 | 0 | 0 | 61 418 |
| Ogółem w % | | 94,00 | 0,77 | 0,00 | 5,24 | 0,00 | 0,00 | 0,00 | 100,00 |
| Biszczka | tarnogrodzki | 2 405 | 2 726 | | 216 | | | | 5 347 |
| Górecko | tarnogrodzki | 5 652 | 40 | | 74 | | | | 5 766 |
| Józefów Biłgorajski | tarnogrodzki | 5 900 | 30 | | 1 050 | | | | 6 980 |
| Księżpól | tarnogrodzki | 1 022 | 1 915 | | 185 | | | | 3 122 |
| Luchów Górny | tarnogrodzki | 1 872 | 225 | | 26 | | | | 2 123 |

Tabela 14. Wyznania w parafiach i dekanatach diecezji lubelskiej... (cd.)

| Parafia | Dekanat | Katolicy | Prawosławni | Protestanci | Żydzi | Mariawici | Bezwyznaniowcy | Inni | Ogółem |
|---|--------------|---------------|---------------|-------------|--------------|-------------|----------------|-------------|---------------|
| Łukowa | tarnogrodzki | 5 211 | 2 104 | | 283 | | | | 7 598 |
| Majdan Sopocki | tarnogrodzki | 2 921 | 120 | | 50 | | | | 3 091 |
| Obsza | tarnogrodzki | 2 320 | 3 719 | | 274 | | | | 6 313 |
| Tarnogród | tarnogrodzki | 5 294 | 3 246 | 1 | 2 072 | | | 10 | 10 623 |
| Ogółem w wartościach bezwzględnych | | 32 597 | 14 125 | 1 | 4 230 | 0 | 0 | 10 | 50 963 |
| Ogółem w % | | 63,96 | 27,72 | 0,00 | 8,30 | 0,00 | 0,00 | 0,02 | 100,00 |
| Chodywańce | tomaszowski | 1 300 | 2 364 | | 310 | | | 17 | 3 991 |
| Dzierażnia | tomaszowski | 2 597 | 11 | | | | | 9 | 2 617 |
| Gródek | tomaszowski | 3 950 | 1 519 | | 150 | | | | 5 619 |
| Komarów | tomaszowski | 4 700 | 870 | | 2 124 | | | | 7 694 |
| Łosiniec | tomaszowski | 1 573 | 1 321 | | 30 | | | | 2 924 |
| Podhorce | tomaszowski | 1 925 | 173 | | 96 | | | | 2 194 |
| Rachanie | tomaszowski | 2 450 | 840 | | 200 | | | | 3 490 |
| Susiec | tomaszowski | 2 502 | 80 | | 14 | | | 1 | 2 597 |
| Tarnawatka | tomaszowski | 2 189 | 791 | | 27 | | | | 3 007 |
| Tomaszów Lubelski | tomaszowski | 8 936 | 1 622 | | 7 008 | | | | 17 566 |
| Ogółem w wartościach bezwzględnych | | 32 122 | 9 591 | 0 | 9 959 | 0 | 0 | 27 | 5 1699 |
| Ogółem w % | | 62,13 | 18,55 | 0,00 | 19,26 | 0,00 | 0,00 | 0,05 | 100,00 |
| Chłaniów | turobiński | 3 254 | | | | | | | 3 254 |
| Czernięcin | turobiński | 2 788 | | | 19 | | | | 2 807 |
| Płonka | turobiński | 5 157 | | | 86 | | | | 5 243 |
| Targowisko | turobiński | 4 000 | | | 27 | | | | 4 027 |
| Turobin | turobiński | 9 248 | 20 | | 950 | | | | 10 218 |

Struktura wyznaniowa diecezji lubelskiej na przełomie XIX i XX wieku

Tabela 14. Wyznania w parafiach i dekanatach diecezji lubelskiej... (cd.)

| Parafia | Dekanat | Katolicy | Prawosławni | Protestanci | Żydzi | Mariawici | Bezwyznaniowcy | Inni | Ogółem |
|---|-------------|---------------|---------------|-------------|--------------|-------------|----------------|-------------|---------------|
| Wysokie | turobiński | 5 917 | 25 | | 447 | | | | 6 389 |
| Żółkiewka | turobiński | 5 100 | | | 1 300 | | | | 6 400 |
| Ogółem w wartościach bezwzględnych | | 35 464 | 45 | 0 | 2 829 | 0 | 0 | 0 | 38 338 |
| Ogółem w % | | 92,50 | 0,12 | 0,00 | 7,38 | 0,00 | 0,00 | 0,00 | 100,00 |
| Dub | tyszowiecki | 4 000 | 900 | | | | | | 4 900 |
| Łaszczów | tyszowiecki | 3 000 | 1 200 | | 800 | | | | 5 000 |
| Mircze | tyszowiecki | 1 376 | 1 407 | | 44 | | | | 2 827 |
| Nabroź | tyszowiecki | 2 930 | 2 437 | | 182 | | | 41 | 5 590 |
| Perespa | tyszowiecki | 1 411 | 1 390 | | 55 | | | | 2 856 |
| Rzeplin | tyszowiecki | 3 000 | 7 500 | | 250 | | | | 10 750 |
| Tyszowce | tyszowiecki | 2 266 | 2 430 | | 3 456 | | | | 8 152 |
| Wisznów | tyszowiecki | 790 | 3 000 | | 75 | | | | 3 865 |
| Wozuczyn | tyszowiecki | 4 951 | 357 | 1 | 138 | | | | 5 447 |
| Ogółem w wartościach bezwzględnych | | 23 724 | 20 621 | 1 | 5 000 | 0 | 0 | 41 | 49 387 |
| Ogółem w % | | 48,04 | 41,75 | 0,00 | 10,12 | 0,00 | 0,00 | 0,08 | 100,00 |
| Annopol | zaklikowski | 3 450 | 9 | | | | | | 3 459 |
| Borów | zaklikowski | 4 500 | 1 | | 90 | | | | 4 591 |
| Gościeradów | zaklikowski | 5 637 | | | | | | | 5 637 |
| Potok Wielki | zaklikowski | 9 834 | | | 195 | | | | 10 029 |
| Świeciechów | zaklikowski | 3 820 | | | | | | | 3 820 |
| Zaklików | zaklikowski | 7 020 | | | 1 800 | | | | 8 820 |
| Ogółem w wartościach bezwzględnych | | 34 261 | 10 | 0 | 2 085 | 0 | 0 | 0 | 36 356 |
| Ogółem w % | | 94,24 | 0,03 | 0,00 | 5,73 | 0,00 | 0,00 | 0,00 | 100,00 |

Tabela 14. Wyznania w parafiach i dekanatach diecezji lubelskiej... (cd.)

| Parafia | Dekanat | Katolicy | Prawosławni | Protestanci | Żydzi | Mariawici | Bezwyznaniowcy | Inni | Ogółem |
|---|----------|---------------|--------------|-------------|--------------|-------------|----------------|-------------|---------------|
| Horyszów Polski | zamojski | 4 615 | 1 920 | 1 | 122 | | | | 6 658 |
| Kosobudy | zamojski | 2 980 | 497 | | 12 | | | | 3 489 |
| Krasnobród | zamojski | 10 462 | 48 | | | | | | 10 510 |
| Lipsko | zamojski | 1 714 | 15 | | 12 | | | | 1 741 |
| Łabunie | zamojski | 8 900 | 52 | | 48 | | | | 9 000 |
| Monastyrek (Kalinówka) | zamojski | 1 689 | 126 | | 8 | | | | 1 823 |
| Sitaniec | zamojski | 4 370 | 300 | | 60 | | | | 4 730 |
| Skierbieszów | zamojski | 6 620 | 1 124 | | 219 | | | | 7 963 |
| Stary Zamość | zamojski | 7 876 | | | 9 | | | | 7 885 |
| Suchowola | zamojski | 3 450 | 162 | | | | | | 3 612 |
| Wieląca | zamojski | 6 010 | 2 450 | | | | | | 8 460 |
| Zamość | zamojski | 10 395 | 200 | 229 | 8 370 | | | | 19 194 |
| Ogółem w wartościach bezwzględnych | | 69 081 | 6 894 | 230 | 8 860 | 0 | 0 | 0 | 85 065 |
| Ogółem w % | | 81,21 | 8,10 | 0,27 | 10,42 | 0,00 | 0,00 | 0,00 | 100,00 |

* Brak w jednostce archiwalnej parafii: Czartowiec (er. 1922 r., dek. tyszowiecki), Krynice (er. 1925 r., dek. zamojski), Gdeszyn (er. 1921 r., dek. hrubieszowski) i Tuczępy (er. 1920 r., dek. hrubieszowski).

** Informacje o statystyce wyznań w parafii Chełm podane na 1929 r., zob. AAL, zespół Akta Kurii Biskupiej w Lublinie, Wykazy statystyczne 1925-1929, sygn. Rep 61 B VI 3 vol. II, k. 209-210.

Informacje dotyczące parafii Krynice (dek. zamojski) liczba katolików – 1910, liczba prawosławnych – 4; brak innych wyznań, zob. AAL, zespół Akta Kurii Biskupiej w Lublinie, Wykazy statystyczne 1925-1929, sygn. Rep 61 B VI 3 vol. II, k. 398; dane nt. parafii Gdeszyn (dek. hrubieszowski): liczba katolików – 1340; liczba prawosławnych – 2500; liczba Żydów – 45, zob. AAL, zespół Akta Kurii Biskupiej w Lublinie, Wykazy statystyczne 1925-1929, sygn. Rep 61 B VI 3 vol. II, k. 351-352.

Źródło: opracowanie własne na podstawie AAL, zespół Akta Kurii Biskupiej w Lublinie, Wykazy statystyczne 1925, sygn. Rep 61 B VI 3 vol. I; AAL, zespół Akta Kurii Biskupiej w Lublinie, Wykazy statystyczne 1925-1929, sygn. Rep 61 B VI 3 vol. II.

Najwyższy odsetek katolików o wartości równej i powyżej 94% zamieszkiwał na terenie dekanatu janowskiego lubelskiego, szczebrzeszyńskiego i zaklikowskiego. Prawosławni swój największy udział w ogólnej liczbie mieszkańców posiadali w dekanatach chełmskim, hrubieszowskim, tarnogrodzkim, tomaszowskim i tyszowieckim. Protestanci najliczniej skupiali się w dekanacie chełmski i łączyńskim.

Drugą pod względem wielkości grupą narodowościowo-wyznaniową byli Żydzi, których udział w ogólnej liczbie ludności województwa lubelskiego w 1931 r. wyniósł 12,8%, a zatem był zbliżony do otrzymanego przez nas wyniku. Rozproszeni na całym terytorium diecezji lubelskiej, zamieszkiwali głównie w dekanatach miejskich (z dużym odsetkiem ludności miejskiej) oraz w pobliżu dużych miast: Lublina, Zamościa, Chełma, Hrubieszowa, Kraśnika, Tomaszowa Lubelskiego, Biłgoraja⁶².

Prawosławni stanowili w województwie lubelskim 8,6%, natomiast protestanci – 0,6%. Udział innych wyznań wyniósł 1%. Są to statystyki dla całego obszaru województwa lubelskiego, którego częścią była diecezja lubelska. Po I wojnie światowej zróżnicowanie narodowościowe województwa lubelskiego było większe niż innych regionów kraju. Przyczyną tego były migracje ludności spowodowane m.in. ewakuacją ludności prawosławnej w głąb Rosji w 1915 r.⁶³, a od 1918 r. – napływem repatriantów. Od 1916 do 1921 r. na teren Lubelszczyzny przybyło 235 911 repatriantów, zaś od 1 czerwca 1921 r. do 30 czerwca 1922 r. – 60 135. Względna stabilizacja ludności zamieszkującej województwo lubelskie nastąpiła dopiero po tym okresie⁶⁴. Reemigracja wyznawców prawosławia na tereny diecezji lubelskiej doprowadziła do odbudowy struktur terytorialnych Kościoła prawosławnego. W 1924 r. na badanym przez nas obszarze rzymskokatolickiej diecezji lubelskiej znajdowały się 4 dekanaty Kościoła prawosławnego: chełmski (obejmujący powiaty chełmski, krasnostawski, lubelski, lubartowski i janowski), tomaszowski (powiaty tomaszowski i zamojski), a także hrubieszowski i biłgorajski (obejmujące powiaty o tychże nazwach i o tym samym zasięgu terytorialnym). Na obszarze

⁶² W 1931 r. najwyższy odsetek ludności miejskiej w powiatach województwa lubelskiego (położonych na obszarze diecezji lubelskiej) odnotowano m.in. w powiatach: Zamość (21,2%), Chełm (18%), Hrubieszów (13,2%), zob. *Z przeszłości dalekiej i bliskiej...*, s. 281.

⁶³ Według H. Wiercieńskiego z 10 powiatów: bialskiego, konstantynowskiego, radzyńskiego, włodawskiego, biłgorajskiego, chełmskiego, hrubieszowskiego, krasnostawskiego, tomaszowskiego i zamojskiego, wyjechało 184 857 prawosławnych, a pozostało – 21 283, zob. H. Wiercieński, *Ziemia chełmska i Podlasie...*, s. 14.

⁶⁴ Zob. *Z przeszłości dalekiej i bliskiej...*, s. 280-281.

całego województwa lubelskiego (obejmującego obok katolickiej diecezji lubelskiej również diecezję podlaską) zamieszkiwało wówczas 144 188 wyznawców prawosławia, w posiadaniu których znajdowało się 49 parafii i 5 filii. Na jedną parafię przypadało średnio 2950 wiernych, a na placówkę – 2666. Jak pisze K. Grzesiak, sieć parafialna Kościoła prawosławnego na Lubelszczyźnie, ustalona w 1924 r., stanowiła jedynie piątą część stanu sprzed 1915 r.⁶⁵ Według analizowanych przez nas danych z diecezjalnych wykazów statystycznych z 1924 r. największy odsetek wyznawców prawosławia występował w dekanacie tyszowieckim (41,75%), następnie hrubieszowskim (39,34%), chełmskim (23,55%), a także tomaszowskim (18,55%). Wierni Kościoła prawosławnego nie występowali w dekanatach bełżyckim i kurowskim, a swoją obecność w liczbie zaledwie kilku wyznawców zaznaczyli w dekanatach biskupickim, lubartowskim, opolskim i zaklikowskim⁶⁶. Biorąc pod uwagę liczbę prawosławnych w parafiach katolickich diecezji lubelskiej w 1924 r., najliczniejsze skupisko stanowili w parafii Rzeplin w dekanacie tyszowieckim (7500 wiernych – dwukrotnie przewyższających liczbę katolików⁶⁷), następnie w parafii Oszczów w dekanacie hrubieszowskim (4974) i w parafii Hrubieszów (4638). Liczby te zawiera tabela 14, natomiast stosunki wyznaniowe ukazane zostały na wykresach 1-5, a ilustruje je mapa 7. Na wskazanej mapie zobrazowano, że obszarem zdominowanym przez ludność prawosławną jest dekanat tyszowiecki (dawniej wschodnia część tomaszowskiego), południowa część dekanatu hrubieszowskiego i południowo-zachodnia tarnogrodzkiego. Nowe parafie łacińskie powstawały także na terenach, gdzie w strukturze ludności wyznanie prawosławne stanowiło większość.

Wierni wyznania mojżeszowego, jak już pisaliśmy, najliczniej zamieszkiwali w dekanatach, których stolice zlokalizowane były w dużych miastach lub które posiadały w swych granicach znaczące ośrodki miejskie (zob. wykres 3). Największy odsetek Żydów występował w dekanacie lubelskim (29,87%), a konkretnie – w parafiach Lublina. W parafii katedralnej liczba wyznawców judaizmu wynosiła 20 433 i była prawie dwukrotnie wyższa od liczby katolików tejże parafii. Takie same proporcje zaobserwowano w parafii lubelskiej pw. św. Mikołaja na Czwartku,

⁶⁵ Zob. K. Grzesiak, *Diecezja lubelska wobec prawosławia...*, s. 56-58; G.J. Pelica, *Kościół prawosławny...*, s. 44-45.

⁶⁶ Nasza analiza – z racji tej samej podstawy źródłowej – jest zbieżna z analizą K. Grzesiaka.

⁶⁷ Krzysztof Grzesiak podaje liczbę 8500, z uwagą, że jest ona zapewne zawyżona, zob. K. Grzesiak, *Diecezja lubelska wobec prawosławia...*, s. 90.

gdzie wyznawcy judaizmu w liczbie 7725 dwukrotnie przewyższali liczbę katolików (3870). Wysoki odsetek Żydów, oscylujący w granicach 20%, odnotowano w dekanatach: Chełm (22,13%), Tomaszów Lubelski (19,26), Hrubieszów (18,13%), natomiast odsetek przekraczający 10% występował w dekanatach: bełżyckim, biłgorajskim, kraśnickim, kurowskim, łączyńskim, opolskim, tyszowieckim i zamojskim. Rozmieszczenie ludności żydowskiej w dekanatach nie było równomierne, gdyż Żydzi skupiali się głównie w miastach, dlatego też analiza liczebności Żydów na obszarze danego dekanatu może rodzić wątpliwości. Raczej należałoby przyjrzeć się tej grupie wyznaniowej w parafiach, w ramach poszczególnych dekanatów. I tak w dekanacie bełżyckim, wyznawcy judaizmu obecni byli głównie w Bełżycach i Chodlu, nie odnotowano ich natomiast w parafii Matczyn, a w pozostałych parafiach tego dekanatu stanowili nieznaczne skupiska. W dekanacie biłgorajskim występowali głównie w stolicy tego dekanatu i w parafii Krzeszów, a w dekanacie biskupickim zamieszkiwali w dość licznej grupie w parafiach Piaski oraz Bychawa. W dekanacie chełmskim Żydzi obecni byli w przeważającej liczbie w Chełmie, Rejowcu, Siedliszczu i Hańsku. Zastanawiający jest brak Żydów w parafii Pawłów, bowiem w 1870 r. stanowili w niej liczną grupę. Nieobecność ludności wyznania mojżeszowego w tej parafii wynikać może z błędu statystyki. Siedzibami ludności żydowskiej w dekanacie hrubieszowskim były: Hrubieszów, Dubienka, Horodło, Grabowiec i Uchanie. Spośród parafii dekanatu janowskiego statystyka z 1924 r. odnotowała występowanie wyznawców judaizmu jedynie w parafii Modliborzyce, co zapewne jest błędem, bowiem w XIX w. 2000 Żydów zamieszkiwało parafię Janów Lubelski. W 1870 r. byli oni obecni także w innych parafiach dekanatu janowskiego. W dekanacie krasnostawskim najliczniej zamieszkiwali w parafii Tarnogóra i Krasnystaw, w kraśnickim – w parafii Kraśnik, a w kurowskim – w parafiach Wąwolnica i Markuszów. W przypadku dekanatu lubartowskiego tylko na części jego obszaru obecni byli członkowie wyznania mojżeszowego, którzy osiedlili się głównie w parafiach: Lubartów, Michów, Czemierniki. W 6 parafiach tego dekanatu było ich bardzo niewiele. W dekanacie łączyńskim ludność żydowska była obecna w Łęcznej, w dekanacie opolskim – w Opolu i Rybitwach, w dekanacie puławskim – w Baranowie, Kazimierzu i Końskowoli, a w dekanacie szczebrzeszyńskim – we Frampolu, a także w Zwierzyńcu. Statystyka nie odnotowała zamieszkiwania Żydów w parafii Szczebrzeszyn i Goraj, gdzie w XIX w. stanowili kilkutysięczną społeczność. W dekanacie tarnogrodzkim najliczniejszą grupę stanowili w parafiach Tarnogród i Józefów Biłgorajski, a w tomaszowskim – w parafiach Tomaszów Lubelski i Komarów,

w dekanacie turobińskim – w parafii Żółkiewka i Turobin, w dekanacie tyszowieckim – w parafii Tyszowce, a w dekanacie Zaklikowskim – w parafii Zaklików. W dekanacie zamojskim zamieszkiwali głównie w Zamościu. Pomimo, że w XIX w. liczną grupę stanowili w parafii Krasnobród, to wykazy kościelne z 1924 r. wyraźnie ich pominęły.

Prawie wszystkie wymienione miejscowości, będące siedzibami parafii i charakteryzujące się w 1924 r. dużym odsetkiem ludności żydowskiej, posiadały już w 1867 r. prawa miejskie. Praw tych nie posiadały tylko 3 siedziby parafii: Siedliszcze, Hańsk i Zwierzyniec. Co prawda w 1870 r. zdegradowano do rzędu osad aż 47 miast guberni lubelskiej⁶⁸ (prawie wszystkie wymienione przez nas miasta zostały pozbawione ustroju miejskiego), jednak nie spowodowało to ani odpływu, ani też spadku liczby ludności żydowskiej, której wartość w ośrodkach miejskich stale wzrastała.

Analizując tabelę, wykresy oraz mapę wyznań diecezji lubelskiej w 1924 r. należy mieć na uwadze istotne luki w statystyce odnoszące się do liczebności wyznawców judaizmu w takich parafiach rzymskokatolickich jak: Biskupice (dekanat biskupicki), Puszcza Solska (dekanat biłgorajski), Pawłów (dekanat chełmski), Janów Lubelski (dekanat janowski), Gorzków (dekanat krasnostawski), Kamionka (dekanat lubartowski), Puławy i Włostowice (dekanat puławski), Goraj i Szczebrzeszyn (dekanat szczebrzeszyński), Świeciechów (dekanat zaklikowski) oraz Krasnobród (dekanat zamojski).

Podsumowując rozważania nad strukturą wyznaniową diecezji lubelskiej w 1924 r., ukazaną w oparciu o wykazy diecezjalne, odniesiemy ją do statystyki wyznaniowej sporządzonej na podstawie powszechnego spisu ludności z 1931 r. W przypadku badanej przez nas diecezji lubelskiej liczby pochodzące z obu statystyk (kościelnej z 1924 r. i państwowej z 1931 r.), wykazują zbliżone wartości. W świetle powszechnego spisu ludności z 1931 r. liczba ludności diecezji lubelskiej wynosiła 1 523 000 (w 1924 r. – 1 273 116), w tym liczba katolików obrządku łacińskiego – 1 148 000 (75,4%), prawosławnych – 155 000 (10,2%), protestantów – 14 000 (0,9%), Żydów 193 000 (12,7%), innych wyznań – 13 000 (0,8%)⁶⁹. Wartości te są zbieżne z przedstawionymi danymi dla 1924 r. (zob. tabela 11).

⁶⁸ Zob. W. Ćwik, J. Reder, *Lubelszczyzna. Dzieje rozwoju terytorialnego...*, s. 105-106, 111.

⁶⁹ Dane zaczerpnięte z tabeli: Ludność diecezji polskich obrządku łacińskiego według wyznania na podstawie powszechnego spisu ludności D. 9 XII 1931 r.,

2.3. Konwersje z prawosławia na katolicyzm obrządku łacińskiego oraz ich wpływ na strukturę wyznaniową diecezji lubelskiej

Na skutek wydanego przez cara Mikołaja II ukazu tolerancyjnego z dnia 17/30 kwietnia 1905 r., wcieleni do prawosławia unicy zaczęli masowo przechodzić na obrządek łaciński. Jak zaznacza K. Grzesiak, liczba tych, którzy pozostali przy prawosławiu była podobna do liczby porzucających to wyznanie. W literaturze podaje się, że na terenie dawnej unickiej diecezji chełmskiej na obrządek łaciński przeszło od 160 000 do 200 000, a nawet 230 000 osób⁷⁰. Szczegółowych danych dotyczących przypadków konwersji w parafiach diecezji lubelskiej nie udało się jak dotąd zebrać, aby móc dokładnie przyjrzeć się skali i zasięgowi tego zjawiska. Częściowo dokonał tego K. Grzesiak dla lat 1918-1937, jednak, jak sam zauważył, największa fala powrotu byłych unitów na łono Kościoła katolickiego miała miejsce w pierwszym roku po wydaniu ukazu tolerancyjnego. Liczba tych, którzy opuścili szeregi prawosławia w latach 1906-1914, była wielokrotnie niższa w porównaniu z 1905 r.⁷¹ Przez kolejne 4 lata liczba dawnych unitów przyjmujących obrządek łaciński nie wykazywała nagłego wzrostu czy spadku – cechowała ją w naszej ocenie ciągłość i zarazem stabilność. Pewien wzrost nastąpił w latach 1918-1923, aczkolwiek K. Grzesiak zauważa go już w latach 1915-1918. Wzrost, zarejestrowany na podstawie zebranego przez nas materiału źródłowego, widoczny jest na wykresie liniowym (zob. wykres 6).

Zwiększenie liczby konwersji w latach 1915-1918 K. Grzesiak uzasadnia zanikiem struktur Kościoła prawosławnego na Lubelszczyźnie⁷², a w związku z tym koniecznością przechodzenia prawosławnych

zob. M. Pirożyński, S. Szczech, *Rocznik statystyczny Kościoła katolickiego w Polsce. Rok pierwszy 1937*, Towarzystwo Wiedzy Chrześcijańskiej Ogólnego Zbioru, t. 39, Lublin 1938, s. 12-13.

⁷⁰ Zob. K. Grzesiak, *Diecezja lubelska wobec prawosławia...*, s. 410; K. Grzesiak, J.R. Marczewski, *Biskup lubelski Marian Leon Fulman wobec ruchu neounijnego, w: Pater Ecclesiae Lublinensis. Studia w 65. rocznicę śmierci biskupa Mariana Leona Fulmana (1866-1945)*, red. J.R. Marczewski, Lublin 2010, s. 50-51; F. Rzemieniuk, *Unicy Polscy...*, s. 106.

⁷¹ Zob. K. Grzesiak, *Diecezja lubelska wobec prawosławia...*, s. 411. W aneksie do swojej pracy G.J. Pelica zamieścił *Imienne tablice konwertytów z obrządku greko-unickiego na łaciński dla XIX w.*, zob. tenże, *Rodzinny obrządek wschodni w Rzeczypospolitej. Opracowania archiwalne i studia z dziejów diecezji chełmsko-lubelskiej*, Lublin 2015/2016, s. 723-738.

⁷² Zob. K. Grzesiak, *Diecezja lubelska wobec prawosławia...*, s. 411.

na katolicyzm z powodu braku dostępu do opieki duszpasterskiej. Interesujący nas okres, w którym ten proces się dokonywał, dotyczy lat 1905-1925. Wybór takiego przedziału czasowego dla analizy skali i zasięgu konwersji na obszarze rzymskokatolickiej diecezji lubelskiej został podyktowany chronologią materiału źródłowego. Materiałem tym jest statystyka nawróconych, spisana w 1927 r., a odnosząca się do lat 1905-1926⁷³. W naszych badaniach 1925 r. przyjęliśmy za datę końcową, ze względu na drobne korekty granic dekanalnych diecezji lubelskiej, jakie miały miejsce w kolejnym roku. Ponadto założyliśmy, że datą zamykającą nasze rozważania będzie rok zawarcia konkordatu. Statystyka, będąca podstawą do analizy liczebności konwersji, zawiera dane informujące o przypadkach konwersji w parafiach w diecezji lubelskiej w latach 1905-1926. Sporządzona została na polecenie władz diecezjalnych, które z kolei otrzymały takie zadanie od arcybiskupa wileńskiego w piśmie z dnia 10 grudnia 1926 r. Kierując swoją prośbę do biskupa ordynariusza lubelskiego, arcybiskup wileński Romuald Jałbrzykowski, pełniący w latach 1925-1926 funkcję Sekretarza Generalnego Episkopatu Polski, zaznaczył, że dokładna statystyka o liczbie nawróconych i odpadłych od katolicyzmu w latach 1905-1926 może mieć poważniejsze znaczenie wobec zagranicy i Rzymu⁷⁴. Na polecenie Kurii Biskupiej w Lublinie proboszczowie mieli wypełniać nadesłane im formularze informacjami zawartymi w *Liber conversorum*. Fakt, że dane te pochodziły z wpisów do ksiąg konwersji, pozwala nam na pozytywną ocenę wiarygodności materiału źródłowego. Jednak nie wszystkie księgi konwersji spisywane były systematycznie – część z nich, jak podano, zaginęła lub została zniszczona, dlatego odtworzenie pełnego zestawienia konwersji wydaje się być niemożliwe. W świetle informacji podanych przez administratorów parafii księgi *Liber conversorum* za okres 1905-1920 zaginęły w parafii Dorohusk w dekanacie chełmskim i w parafii Chodywańce w dekanacie tomaszowskim, natomiast w parafii Świerże w dekanacie chełmskim księga konwersji za lata 1905-1919 została zniszczona przez bolszewików. Parafia Siedliszcze w dekanacie chełmskim nie posiada rejestru nawróceń za lata 1907-1917. Również w parafiach Fajslawice i Krzczonów w dekanacie biskupickim księgi nawróceń do 1919 r. zaginęły – prawdopodobnie zostały spalone w czasie działań wojennych. Księgi konwersji z dwóch ostatnich parafii nie mają dla nas większego

⁷³ AAL, zespół Akta Kurii Biskupiej w Lublinie, O nawróconych z prawosławia na katolicyzm i odpadłych, sygn. Rep 61 B XIV 1 [brak paginacji].

⁷⁴ Zob. tamże.

znaczenia ze względu na pojedyncze przypadki odchodzenia od prawosławia, jakie odnotowano w tych parafiach po 1919 r. Innym problemem są parafie erygowane po 1918 r., które nie posiadają rejestru konwersji za okres wcześniejszy, gdyż był on prowadzony przez parafię macierzystą – tą z której dana parafia została wydzielona. Warto zaznaczyć, że w latach 1918-1925 erygowano 60 nowych parafii, z czego aż 42 powstały przy świątyniach pounickich i poprawosławnych wyświęconych na kościoły rzymskokatolickie⁷⁵. Poniżej zamieściliśmy wykaz nowych parafii z podaniem ich parafii macierzystej i zaznaczeniem, które z nich erygowano przy świątyniach pocerkiwnych (zob. tabela 15). Jak zauważył K. Grzesiak, akcja przejmowania przez katolików kościołów pocerkiwnych, głównie pounickich, nie wywarła większego wpływu na liczbę konwersji z prawosławia na katolicyzm⁷⁶. Liczne konwersje w pewnym stopniu generowały potrzebę tworzenia nowych parafii rzymskokatolickich w tej części diecezji lubelskiej, gdzie najliczniej występowali konwertyci. Uzasadnia to fakt, że w latach 1918-1925 najwięcej parafii rzymskokatolickich erygowano we wschodnich i południowo-wschodnich dekanatach diecezji lubelskiej. Potrzebę tworzenia nowych parafii, a przez to objęcia opieką duszpasterską ludności, która przyjmowała obrządek łaciński, dostrzegł bp Marian Leon Fulman, mianowany ordynariuszem lubelskim dnia 24 września 1918 r.⁷⁷ Podejmując akcję wyświęcania kościołów pounickich na świątynie rzymskokatolickie, jednocześnie zdawał sobie sprawę, że uboga sieć parafii rzymskokatolickich w diecezji lubelskiej, spowodowana stuletnim okresem jej zastoju, zapóźnieniami w tworzeniu nowych parafii i niedostatkiem budynków sakralnych, nie zaspokoi potrzeb duszpasterskich ludności, która przymuszona do prawosławia w 1875 r., powracała na łono Kościoła katolickiego. Zapewnienie stałej i niezbyt oddalonej opieki duszpasterskiej nowym wyznawcom, a tym samym troska o dogodny

⁷⁵ Zob. J. Kumor-Mielnik, *Sieć dekanalna i parafialna...*, s. 237-240.

⁷⁶ Zob. K. Grzesiak, *Wizytacyjna działalność biskupa Mariana Leona Fulmana w parafiach diecezji lubelskiej*, w: *Pater Ecclesiae Lublinensis. Studia w 65. rocznicę śmierci biskupa Mariana Leona Fulmana (1866-1945)*, red. J.R. Marczewski, Lublin 2010, s. 166.

⁷⁷ Zob. E. Walewander, *Fulman Marian Leon bp*, w: *Encyklopedia katolicka*, red. L. Bieńkowski i in., t. 5, Lublin 1989, kol. 757-758; *Biskup Lubelski Marian Leon Fulman. Pedagog trudnych lat*, red. E. Walewander, Lublin 2010; J. Chapska, *Dokumenty dotyczące biskupa Mariana Leona Fulmana w zbiorach Wojewódzkiej Biblioteki Publicznej im. Hieronima Łopacińskiego w Lublinie*, w: *Pater Ecclesiae Lublinensis. Studia w 65. rocznicę śmierci biskupa Mariana Leona Fulmana (1866-1945)*, red. J.R. Marczewski, Lublin 2010, s. 18.

dla nich dostęp do sakramentów świętych, jak również możliwość wykorzystania dla duszpasterstwa rzymskokatolickiego rewindykowanych cerkwi i jednocześnie nadrobienia poważnych zaległości w rozwoju sieci parafialnej, przyczynił się do powstania wielu parafii w okresie kierowania diecezją lubelską przez bpa M.L. Fulmana. Ponadto zaraz po objęciu funkcji ordynariusza lubelskiego przystąpił do wizytacji parafii, przyznając pierwszeństwo tym, w których ludność katolicka współegzystowała z ludnością prawosławną⁷⁸. Z uwagi na to, bp M.L. Fulman, w pierwszym roku swej pasterskiej posługi wizytował głównie parafie dekanatu chełmskiego, hrubieszowskiego, zamojskiego licznie zamieszkałe przez konwertytów. Z dotychczasowych rzymskokatolickich parafii wyodrębnił nowe placówki parafialne, głównie tam gdzie liczba konwersji była największa oraz gdzie istniały świątynie pocerkiwne, które, wyświęcane na kościoły rzymskokatolickie, stawały się siedzibami nowych parafii. Toteż niewątpliwie na rozwój rzymskokatolickiej sieci parafialnej w diecezji lubelskiej miały wpływ skutki ukazowania tolerancyjnego z 1905 r. powodując gwałtowny wzrost liczby wiernych w parafiach rzymskokatolickiej diecezji lubelskiej. Świadczy o tym fakt, że w latach 1918-1939 z jednej parafii wydzielano trzy nowe. Taka sytuacja miała miejsce w parafii Pawłów, z obszaru której w 1919 r. wydzielono trzy nowe parafie (Borowica, Kanie, Rejowiec), a już wcześniej (w 1907 r.) wyodrębniono parafię Siedliszcze. Warto zauważyć, że w parafii Pawłów odnotowano największą liczbę konwersji spośród wszystkich parafii diecezji lubelskiej (zob. mapa 10, 11; wykres 8, 9).

Również 4 nowe placówki duszpasterskie powstały poprzez podział terytorium parafii pw. Rozesłania św. Apostołów w Chełmie. Z parafii tej w 1920 r. wydzielono parafię Kamień, w 1924 r. – parafię Podgórze, w 1929 r. – parafię Depułtycze, a w 1931 r. erygowano drugą parafię w Chełmie pw. Narodzenia NMP (na Górcy). Z obszarów parafii Goraj, Szczebrzeszyn, Tarnogród i Tyszowce utworzono po 3 nowe parafie. Parafia Goraj przekazała część swojego terytorium nowym parafiom: Branew (w 1919 r.), Chrzanów (w 1932 r.) oraz Gilów (w 1932 r.). Z parafii Szczebrzeszyn wydzielono parafię: Zwierzyniec (w 1919 r.), Topólcza (w 1922 r.) oraz Trzęsiny (w 1925 r.). Również z parafii Tarnogród wyodrębniono w 1919 r. 2 nowe placówki – Biszczę i Luchów Górny, a kolejną w 1922 r. – Księżpol. Z parafii tyszowieckiej powstały parafie: Perespa (w 1921 r.), Sahryń (w 1923 r.) i Turkowice (w 1939 r.). Wskutek podziału obszaru parafii: Dub, Grabowiec, Krasnobród, Puszcza Solska,

⁷⁸ Zob. K. Grzesiak, *Wizytacyjna działalność biskupa...*, s. 165.

w których odsetek konwersji był dość wysoki, powstały po 2 nowe ośrodki parafialne. Dążenie bpa M.L. Fulmana do stworzenia wiernym dogodnych warunków dla wypełniania praktyk religijnych, przyczyniło się w znacznym stopniu do zagęszczenia sieci parafii we wschodniej i południowo-wschodniej części diecezji lubelskiej w całym okresie dwudziestolecia międzywojennego.

**Tabela 15. Parafie utworzone w latach 1918-1925
na obszarze diecezji lubelskiej**

| Parafia nowo erygowana | Rok erygowania | Parafia macierzysta |
|-------------------------------|-----------------------|----------------------------|
| Zawalów* | 1918 | Dub |
| Biszczka* | 1919 | Tarnogród |
| Branew* | 1919 | Goraj |
| Horyszów Polski* | 1919 | Grabowiec |
| Kanie* | 1919 | Pawłów |
| Kosobudy* | 1919 | Wielącza |
| Lipisko* | 1919 | Zamość |
| Luchów Górny* | 1919 | Tarnogród |
| Łosiniec* | 1919 | Tomaszów |
| Majdan Sopocki* | 1919 | Józefów Biłgorajski |
| Majdan Stary* | 1919 | Puszcza Solska |
| Mircze* | 1919 | Nabroź |
| Monastyrek (Kalinówka)* | 1919 | Skierbieszów |
| Puławy | 1919 | Włostowice |
| Obsza* | 1919 | Łukowa |
| Otrocze* | 1919 | Batorz |
| Podhorce* | 1919 | Gródek |
| Rejowiec Osada | 1919 | Pawłów |
| Sól* | 1919 | Puszcza Solska |
| Suchowola Zamojska* | 1919 | Krasnobród |
| Tereszpol* | 1919 | Górecko |
| Topólcza* | 1919 | Szczebrzeszyn |
| Werbkowice* | 1919 | Trzeszczany |

Tabela 15. Parafie utworzone w latach 1918-1925... (cd.)

| Parafia nowo erygowana | Rok erygowania | Parafia macierzysta |
|-----------------------------------|----------------|---------------------------------|
| Zwierzyniec | 1919 | Szczebrzeszyn |
| Żdżanne* | 1919 | Siennica Różana |
| Dzwola | 1920 | Janów Lubelski (Biała) |
| Kamień* | 1920 | Chełm pw. Rozesłania św. App. |
| Klesztów* | 1920 | Kumów |
| Kraczewice | 1920 | Wąwolnica |
| Lipiny* | 1920 | Potok Ordynacki |
| Suchowola Radzyńska | 1920 | Czemierniki |
| Szpikołosy* | 1920 | Hrubieszów pw. św. Mikołaja |
| Tuczepy* | 1920 | Grabowiec |
| Borowica | 1921 | Pawłów |
| Buśno* | 1921 | Uchanie |
| Cyców* | 1921 | Olchowiec |
| Firlej | 1921 | Lubartów pw. św. Anny |
| Hańsk* | 1921 | Sawin |
| Kawęczyn | 1921 | Mełgiew |
| Leszkowice | 1921 | Czemierniki |
| Lublin pw. św. Michała Archanioła | 1921 | Lublin pw. Nawrócenia św. Pawła |
| Ostrówek | 1921 | Czemierniki |
| Perespa* | 1921 | Tyszowce |
| Tarnawatka* | 1921 | Krasnobród |
| Turowiec* | 1921 | Wojsławice |
| Czartowiec* | 1922 | Łaszczów |
| Księżpol* | 1922 | Tarnogród |
| Motycz | 1922 | Konopnica |
| Rogóżno* | 1922 | Łęczna pw. św. Marii Magdaleny |
| Wierzchowiska | 1922 | Modliborzyce |
| Wiszniów* | 1922 | Nabród |
| Sahryń* | 1923 | Tyszowce |

Tabela 15. Parafie utworzone w latach 1918-1925... (cd.)

| Parafia nowo erygowana | Rok erygowania | Parafia macierzysta |
|---|----------------|-------------------------------|
| Orłów Murowany | 1924 | Krasnystaw pw. św. Franciszka |
| Podgórze* | 1924 | Chełm pw. Rozesłania św. App. |
| Zagłoba | 1924 | Piotrawin |
| Abramów | 1925 | Rudno |
| Krynice | 1925 | Łabunie |
| Stężycza Łęczyńska* | 1925 | Krasnystaw |
| Trzęsiny* | 1925 | Szczebrzeszyn |
| * Parafia erygowana przy świątyni rekuncyliowanej | | |

Źródło: opracowanie własne.

Jak zostało wykazane powyżej, problem porzucania prawosławia i przechodzenia ludności na katolicyzm w diecezji lubelskiej, obecny był w zasadniczym stopniu w jej wschodniej i południowo-wschodniej części, w 9 dekanatach zlokalizowanych wzdłuż wschodniej i południowo-wschodniej granicy diecezji: biłgorajskim, chełmskim, hrubieszowskim, szczebrzeszyńskim, tarnogrodzkim, tomaszowskim, tyśowieckim, turobińskim i zamojskim. Zjawisko to dotyczyło również 2 dekanatów zlokalizowanych centralnie: lubelskiego i krasnostawskiego. Natomiast w pozostałych 10 dekanatach diecezji lubelskiej problem konwersji prawie nie istniał lub istniał w niewielkim tylko zakresie, gdyż nie było na tych terenach ludności prawosławnej. Najczęściej odnotowywano pojedyncze przypadki odejścia od prawosławia, na przykład w dekanatach: bełżyckim, biskupickim, janowskim lubelskim, kraśnickim, kurowskim, lubartowskim, łączyńskim, opolskim, puławskim i zaklikowskim. Informacje o liczbie konwersji w dekanatach i parafiach diecezji lubelskiej w latach 1905-1925 zamieszczone zostały w tabelach (zob. tabela 16-19). Ponadto problem konwersji zobrazowany został na mapach (zob. mapa 8-11) i wykresach (zob. wykres 6-13). Zarówno tabele, jak i mapy przedstawiają strukturę terytorialną rzymskokatolickiej diecezji lubelskiej z 1925 r., mimo iż zakres danych dotyczących konwersji odnosi się również do wcześniejszych lat. Pokazanie granic diecezji i podziału dekanalnego z tego roku podyktowane zostało układem statystyk w materiale źródłowym (wg struktury dekanalno-parafialnej diecezji z 1925 r.).

Konwersje z prawosławia na katolicyzm obrządku łacińskiego

Tabela 16. Konwersje w dekanatach i parafiach diecezji lubelskiej w latach 1905-1925

| Dekanat diecezji lubelskiej w 1925 r. | Parafia | Rok | | | | | | | | | | | | | | | | | | Ogółem | | | |
|---|-----------------------------------|--------------|----------------|-------------|-------------|-------------|-------------|-------------|-------------|-------------|-------------|-------------|-------------|-------------|-------------|-------------|-------------|-------------|-------------|-------------|-------------|-------------|--------------|
| | | 1905 | 1906 | 1907 | 1908 | 1909 | 1910 | 1911 | 1912 | 1913 | 1914 | 1915 | 1916 | 1917 | 1918 | 1919 | 1920 | 1921 | 1922 | | 1923 | 1924 | 1925 |
| | | lubelski | Lublin Katedra | 598 | 54 | 22 | 11 | 4 | 16 | 9 | 6 | 2 | 12 | 1 | 4 | 13 | 6 | 39 | 35 | | 27 | 32 | 27 |
| lubelski | Lublin pw. Nawrócenia św. Pawła | 92 | 13 | 14 | 3 | 9 | 11 | 21 | 7 | 36 | 25 | 1 | 1 | 0 | 7 | 25 | 18 | 27 | 12 | 17 | 15 | 13 | 367 |
| lubelski | Lublin pw. św. Agnieszki | 2 | 0 | 2 | 0 | 0 | 0 | 0 | 0 | 1 | 0 | 0 | 1 | 0 | 3 | 4 | 1 | 0 | 5 | 5 | 2 | 6 | 32 |
| lubelski | Lublin pw. św. Mikołaja | 2 | 2 | 0 | 2 | 1 | 0 | 1 | 2 | 1 | 13 | 0 | 0 | 0 | 1 | 0 | 8 | 0 | 3 | 4 | 1 | 2 | 43 |
| lubelski | Lublin pw. św. Michała Archanioła | bp | bp | bp | bp | bp | bp | bp | bp | bp | bp | bp | bp | bp | 2 | 12 | 31 | 13 | 26 | 24 | 9 | 7 | 124 |
| lubelski | Abramowice | 6 | 2 | 0 | 4 | 0 | 1 | 0 | 0 | 4 | 2 | 0 | 0 | 0 | 0 | 0 | 0 | 1 | 2 | 1 | 1 | 0 | 24 |
| lubelski | Czerniejów | 0 | 0 | 0 | 0 | 0 | 0 | 0 | 0 | 0 | 0 | 0 | 0 | 0 | 0 | 0 | 0 | 0 | 1 | 0 | 0 | 1 | 2 |
| lubelski | Dys | 15 | 0 | 0 | 0 | 0 | 0 | 0 | 0 | 0 | 0 | 0 | 0 | 0 | 0 | 0 | 1 | 0 | 1 | 1 | 0 | 0 | 18 |
| lubelski | Konopnica | 0 | 0 | 0 | 0 | 0 | 0 | 0 | 0 | 0 | 0 | 0 | 0 | 0 | 0 | 0 | 0 | 1 | 0 | 1 | 1 | 0 | 3 |
| lubelski | Motycz | bp | bp | bp | bp | bp | bp | bp | bp | bp | bp | bp | bp | bp | bp | bp | bp | bp | 0 | 0 | 0 | 3 | 3 |
| lubelski | Zemborzyce | 0 | 1 | 0 | 0 | 0 | 0 | 0 | 0 | 0 | 0 | 0 | 0 | 0 | 0 | 0 | 0 | 0 | 0 | 0 | 0 | 0 | 1 |
| Ogółem w wartościach bezwzględnych | | 715 | 72 | 38 | 20 | 14 | 28 | 31 | 15 | 44 | 52 | 2 | 6 | 13 | 19 | 80 | 94 | 69 | 82 | 80 | 52 | 51 | 1 577 |
| Ogółem w % | | 45,34 | 4,57 | 2,41 | 1,27 | 0,89 | 1,78 | 1,97 | 0,95 | 2,79 | 3,30 | 0,13 | 0,38 | 0,82 | 1,20 | 5,07 | 5,96 | 4,38 | 5,20 | 5,07 | 3,30 | 3,23 | 100 |
| bełżycki | Bełżyce | 2 | 0 | 0 | 0 | 0 | 0 | 0 | 0 | 0 | 1 | 0 | 0 | 0 | 1 | 0 | 0 | 0 | 0 | 0 | 0 | 0 | 4 |
| bełżycki | Bychawka | 14 | 0 | 0 | 0 | 0 | 0 | 0 | 0 | 0 | 1 | 0 | 0 | 0 | 0 | 0 | 0 | 0 | 0 | 0 | 0 | 0 | 15 |
| bełżycki | Chodel | 15 | 0 | 0 | 0 | 0 | 0 | 0 | 0 | 0 | 0 | 0 | 0 | 0 | 0 | 0 | 0 | 0 | 0 | 0 | 0 | 0 | 15 |
| bełżycki | Kielcewice | 0 | 0 | 0 | 0 | 0 | 0 | 0 | 0 | 0 | 0 | 0 | 0 | 0 | 0 | 0 | 0 | 0 | 0 | 0 | 7 | 0 | 7 |
| bełżycki | Krzężnica Jara | 3 | 3 | 0 | 0 | 0 | 0 | 5 | 0 | 0 | 0 | 0 | 0 | 0 | 0 | 0 | 2 | 1 | 0 | 1 | 0 | 1 | 16 |
| bełżycki | Matczyn | 0 | 0 | 0 | 0 | 0 | 0 | 0 | 0 | 0 | 0 | 0 | 0 | 0 | 0 | 0 | 0 | 0 | 0 | 0 | 0 | 0 | 0 |
| bełżycki | Niedzwica | 0 | 1 | 0 | 0 | 0 | 0 | 1 | 0 | 2 | 2 | 0 | 1 | 0 | 0 | 5 | 0 | 0 | 0 | 0 | 0 | 0 | 12 |
| bełżycki | Ratoszyn | 0 | 0 | 0 | 0 | 0 | 0 | 0 | 0 | 0 | 0 | 0 | 0 | 0 | 0 | 0 | 0 | 0 | 0 | 0 | 0 | 0 | 0 |
| bełżycki | Wojciechów | 8 | 0 | 0 | 0 | 0 | 0 | 0 | 0 | 0 | 0 | 0 | 0 | 0 | 0 | 0 | 0 | 0 | 1 | 2 | 0 | 0 | 11 |
| Ogółem w wartościach bezwzględnych | | 42 | 4 | 0 | 0 | 0 | 0 | 6 | 0 | 2 | 4 | 0 | 1 | 0 | 1 | 5 | 2 | 1 | 1 | 10 | 0 | 1 | 80 |
| Ogółem w % | | 52,5 | 5 | 0 | 0 | 0 | 0 | 7,5 | 0 | 2,5 | 5 | 0 | 1,25 | 0 | 1,25 | 6,25 | 2,5 | 1,25 | 1,25 | 12,5 | 0 | 1,25 | 100 |

Konwersje z prawosławia na katolicyzm obrządku łacińskiego

Tabela 16. Konwersje w dekanatach i parafiach diecezji lubelskiej... (cd.)

| Dekanat diecezji lubelskiej w 1925 r. | Parafia | Rok | | | | | | | | | | | | | | | | | Ogółem | | | | | |
|---|-------------|---------------|-------------|-------------|-------------|-------------|-------------|-------------|-------------|-------------|-------------|-------------|-------------|-------------|-------------|-------------|-------------|-------------|-------------|-------------|-------------|-------------|---------------|----|
| | | 1905 | 1906 | 1907 | 1908 | 1909 | 1910 | 1911 | 1912 | 1913 | 1914 | 1915 | 1916 | 1917 | 1918 | 1919 | 1920 | 1921 | | 1922 | 1923 | 1924 | 1925 | |
| | | chełmski | Kumów | 1 112 | 139 | 64 | 57 | 45 | 26 | 22 | 40 | 36 | 37 | 14 | 12 | 10 | 9 | 12 | | 14 | 7 | 11 | 13 | 8 |
| chełmski | Olchowiec | 341 | 25 | 32 | 7 | 7 | 8 | 13 | 3 | 13 | 36 | 4 | 0 | 2 | 5 | 19 | 30 | 17 | 12 | 10 | 14 | 9 | 607 | |
| chełmski | Pawłów | 8 148 | 276 | 81 | 60 | 25 | 68 | 62 | 95 | 184 | 26 | 21 | 17 | 4 | 16 | 23 | 29 | 19 | 20 | 15 | 16 | 9 | 9 214 | |
| chełmski | Podgórze | bp | bp | bp | bp | bp | bp | bp | bp | bp | bp | bp | bp | bp | bp | bp | bp | bp | bp | bp | bp | 2 | 2 | |
| chełmski | Rejowiec | bp | bp | bp | bp | bp | bp | bp | bp | bp | bp | bp | bp | 1 | 2 | 0 | 12 | 27 | 16 | 25 | 22 | 29 | 162 | |
| chełmski | Ruda Huta | bp | bp | bp | bp | bp | bp | bp | bp | bp | bp | bp | bp | bp | bp | bp | bp | bp | bp | 1 | 1 | 2 | 4 | |
| chełmski | Sawin | 730 | 39 | 33 | 21 | 6 | 5 | 6 | 21 | 246 | 63 | 7 | 0 | 0 | 0 | 12 | 8 | 18 | 13 | 19 | 20 | 5 | 1 272 | |
| chełmski | Siedliszcze | bp | bp | - | - | - | - | - | - | - | - | - | - | 3 | 14 | 18 | 12 | 17 | 9 | 7 | 10 | 11 | 101 | |
| chełmski | Świerże | - | - | - | - | - | - | - | - | - | - | - | - | - | - | - | 1074* | 14 | 12 | 6 | 13 | 7 | 52 | |
| chełmski | Turowiec | bp | bp | bp | bp | bp | bp | bp | bp | bp | bp | bp | bp | bp | bp | bp | bp | 1 | 4 | 1 | 0 | 0 | 6 | |
| chełmski | Wojślawice | 573 | 59 | 21 | 15 | 1 | 20 | 14 | 6 | 78 | 2 | 1 | 6 | 1 | 20 | 15 | 12 | 11 | 17 | 4 | 9 | 12 | 897 | |
| chełmski | Żdzianne | bp | bp | bp | bp | bp | bp | bp | bp | bp | bp | bp | bp | bp | bp | 26 | 35 | 25 | 27 | 19 | 11 | 9 | 152 | |
| Ogółem w wartościach bezwzględnych | | 12 728 | 769 | 337 | 242 | 98 | 152 | 132 | 188 | 568 | 169 | 50 | 67 | 46 | 105 | 289 | 283 | 245 | 323 | 269 | 247 | 190 | 1 7497 | |
| Ogółem w % | | 68,54 | 4,14 | 1,81 | 1,30 | 0,53 | 0,82 | 0,71 | 1,01 | 3,06 | 0,91 | 0,27 | 0,36 | 0,25 | 0,57 | 1,56 | 1,52 | 1,32 | 1,74 | 1,45 | 1,33 | 1,02 | 94,22 | |
| hrubieszowski | Buśno | bp | bp | bp | bp | bp | bp | bp | bp | bp | bp | bp | bp | bp | bp | bp | bp | 9 | 13 | 9 | 6 | 3 | 40 | |
| hrubieszowski | Dubienka | 840 | 14 | 29 | 9 | 57 | 19 | 8 | 6 | 16 | 18 | 15 | 59 | 15 | 10 | 20 | 3 | 9 | 14 | 19 | 28 | 10 | 1 218 | |
| hrubieszowski | Gdeszyn | bp | bp | bp | bp | bp | bp | bp | bp | bp | bp | bp | bp | bp | bp | bp | bp | bp | 1 | 4 | 0 | 5 | 10 | |
| hrubieszowski | Grabowiec | 2 086 | 133 | 75 | 43 | 32 | 49 | 6 | 7 | 60 | 25 | 22 | 99 | 32 | 60 | 85 | 47 | 58 | 24 | 40 | 14 | 11 | 3 008 | |
| hrubieszowski | Horodlo | 1 443 | 48 | 19 | 4 | 5 | 30 | 20 | 20 | 41 | 11 | 2 | 34 | 4 | 4 | 26 | 16 | 11 | 13 | 7 | 9 | 12 | 1 779 | |
| hrubieszowski | Hrubieszów | 3 222 | 175 | 101 | 73 | 27 | 26 | 29 | 20 | 39 | 23 | 1 | 10 | 3 | 22 | 39 | 41 | 12 | 60 | 17 | 38 | 29 | 4 007 | |
| hrubieszowski | Kryłów | 266 | 96 | 32 | 19 | 2 | 14 | 7 | 3 | 3 | 0 | 2 | 0 | 3 | 6 | 16 | 6 | 11 | 16 | 7 | 10 | 16 | 535 | |
| hrubieszowski | Moniatycze | 229 | 98 | 22 | 9 | 8 | 8 | 5 | 6 | 0 | 9 | 3 | 13 | 7 | 9 | 12 | 21 | 1 | 4 | 2 | 5 | 13 | 484 | |
| hrubieszowski | Oszczów | 328 | 51 | 20 | 32 | 10 | 3 | 6 | 3 | 14 | 3 | 1 | 28 | 5 | 6 | 4 | 6 | 5 | 8 | 18 | 12 | 3 | 566 | |
| hrubieszowski | Sahryń | bp | bp | bp | bp | bp | bp | bp | bp | bp | bp | bp | bp | bp | bp | bp | bp | bp | bp | bp | 8 | 3 | 0 | 11 |
| hrubieszowski | Szpikoloty | bp | bp | bp | bp | bp | bp | bp | bp | bp | bp | bp | bp | bp | bp | 17 | 1 | 18 | 11 | 6 | 3 | 3 | 59 | |

Struktura wyznaniowa diecezji lubelskiej na przełomie XIX i XX wieku

Tabela 16. Konwersje w dekanatach i parafiach diecezji lubelskiej... (cd.)

| Dekanat diecezji lubelskiej w 1925 r. | Parafia | Rok | | | | | | | | | | | | | | Ogółem | | | | | | | |
|---|----------------------|---------------|-------------|-------------|-------------|-------------|-------------|-------------|-------------|-------------|-------------|-------------|-------------|-------------|-------------|--------------|--------------|-------------|-------------|-------------|-------------|-------------|---------------|
| | | 1905 | 1906 | 1907 | 1908 | 1909 | 1910 | 1911 | 1912 | 1913 | 1914 | 1915 | 1916 | 1917 | 1918 | | 1919 | 1920 | 1921 | 1922 | 1923 | 1924 | 1925 |
| | | hrubieszowski | Trzeszczany | 691 | 80 | 28 | 8 | 4 | 6 | 2 | 12 | 2 | 2 | 2 | 19 | | 7 | 21 | 51 | 15 | 26 | 4 | 13 |
| hrubieszowski | Tuczepy | bp | bp | bp | bp | bp | bp | bp | bp | bp | bp | bp | bp | bp | bp | bp | 2 | 2 | 9 | 4 | 0 | 0 | 17 |
| hrubieszowski | Uchanie | 763 | 80 | 19 | 11 | 0 | 22 | 11 | 7 | 8 | 7 | 0 | 57 | 1 | 9 | 20 | 14 | 8 | 9 | 13 | 13 | 8 | 1 080 |
| hrubieszowski | Werbkowice | bp | bp | bp | bp | bp | bp | bp | bp | bp | bp | bp | bp | bp | bp | 20 | - | - | 11 | 5 | 7 | 15 | 58 |
| hrubieszowski | Zawałów | bp | bp | bp | bp | bp | bp | bp | bp | bp | bp | bp | bp | bp | 28 | 16 | 7 | 16 | 11 | 4 | 5 | 6 | 93 |
| Ogółem w wartościach bezwzględnych | | 9 868 | 775 | 345 | 208 | 145 | 177 | 94 | 84 | 183 | 98 | 48 | 319 | 77 | 175 | 326 | 179 | 186 | 208 | 176 | 164 | 140 | 13 975 |
| Ogółem w % | | 70,61 | 5,55 | 2,47 | 1,49 | 1,04 | 1,27 | 0,67 | 0,60 | 1,31 | 0,70 | 0,34 | 2,28 | 0,55 | 1,25 | 2,33 | 1,28 | 1,33 | 1,49 | 1,26 | 1,17 | 1,00 | 100,00 |
| janowski lubelski | Batorz | 6 | 0 | 0 | 0 | 0 | 0 | 1 | 0 | 0 | 0 | 0 | 0 | 2 | 4 | 6 | 0 | 0 | 0 | 0 | 0 | 0 | 19 |
| janowski lubelski | Blinów | 0 | 0 | 0 | 0 | 0 | 0 | 0 | 0 | 0 | 0 | 0 | 0 | 0 | 0 | 0 | 0 | 0 | 0 | 0 | 0 | 0 | 0 |
| janowski lubelski | Boża Wola | 41 | 6 | 0 | 0 | 0 | 0 | 0 | 0 | 0 | 0 | 0 | 0 | 0 | 0 | 0 | 0 | 0 | 0 | 2 | 1 | 0 | 50 |
| janowski lubelski | Branew | bp | bp | bp | bp | bp | bp | bp | bp | bp | bp | bp | bp | bp | bp | 0 | 0 | 0 | 0 | 0 | 0 | 0 | 0 |
| janowski lubelski | Dzwola | bp | bp | bp | bp | bp | bp | bp | bp | bp | bp | bp | bp | bp | bp | bp | 0 | 0 | 0 | 2 | 0 | 0 | 2 |
| janowski lubelski | Janów Lubelski | 34 | 2 | 1 | 0 | 0 | 0 | 0 | 2 | 2 | 0 | 0 | 5 | 0 | 0 | 6 | 1 | 0 | 1 | 3 | 0 | 1 | 58 |
| janowski lubelski | Modliborzycze | 16 | 0 | 2 | 0 | 1 | 0 | 0 | 0 | 1 | 0 | 0 | 0 | 0 | 0 | 1 | 0 | 0 | 0 | 0 | 0 | 0 | 21 |
| janowski lubelski | Otrocz | bp | bp | bp | bp | bp | bp | bp | bp | bp | bp | bp | bp | bp | bp | 15 | 19 | 6 | 2 | 1 | 0 | 0 | 43 |
| janowski lubelski | Wierzchowiska | bp | bp | bp | bp | bp | bp | bp | bp | bp | bp | bp | bp | bp | bp | bp | bp | bp | bp | 1 | 0 | 0 | 1 |
| Ogółem w wartościach bezwzględnych | | 97 | 8 | 3 | 0 | 1 | 0 | 1 | 2 | 3 | 0 | 0 | 5 | 2 | 4 | 28 | 20 | 6 | 3 | 9 | 1 | 1 | 194 |
| Ogółem w % | | 50,00 | 4,12 | 1,55 | 0,00 | 0,52 | 0,00 | 0,52 | 1,03 | 1,55 | 0,00 | 0,00 | 2,58 | 1,03 | 2,06 | 14,43 | 10,31 | 3,09 | 1,55 | 4,64 | 0,52 | 0,52 | 100,00 |
| kraśnicki | Boby | 0 | 0 | 0 | 0 | 0 | 0 | 0 | 0 | 0 | 0 | 0 | 0 | 0 | 0 | 0 | 0 | 0 | 0 | 0 | 0 | 0 | 0 |
| kraśnicki | Boiska | 0 | 0 | 0 | 0 | 0 | 0 | 0 | 0 | 0 | 0 | 0 | 0 | 0 | 0 | 0 | 0 | 0 | 0 | 0 | 0 | 0 | 0 |
| kraśnicki | Dzierzkowice | 0 | 0 | 0 | 0 | 0 | 0 | 0 | 0 | 0 | 0 | 0 | 0 | 0 | 0 | 0 | 0 | 0 | 0 | 0 | 0 | 0 | 0 |
| kraśnicki | Kraśnik | 1 | 3 | 4 | 0 | 1 | 0 | 0 | 0 | 0 | 0 | 0 | 0 | 2 | 2 | 2 | 1 | 0 | 1 | 2 | 4 | 3 | 26 |
| kraśnicki | Księżomierz | 0 | 0 | 0 | 0 | 0 | 0 | 0 | 0 | 0 | 0 | 0 | 0 | 0 | 0 | 0 | 0 | 0 | 0 | 0 | 0 | 0 | 0 |
| kraśnicki | Popkowice | 0 | 0 | 0 | 0 | 0 | 0 | 0 | 0 | 0 | 0 | 0 | 0 | 0 | 0 | 0 | 0 | 0 | 0 | 0 | 0 | 0 | 0 |
| kraśnicki | Rzeczycza Ziemianska | 0 | 0 | 0 | 0 | 0 | 0 | 0 | 0 | 0 | 0 | 0 | 0 | 0 | 0 | 0 | 0 | 0 | 0 | 0 | 3 | 0 | 3 |
| kraśnicki | Urzędów | 0 | 0 | 0 | 0 | 0 | 0 | 0 | 0 | 0 | 0 | 0 | 0 | 0 | 0 | 0 | 0 | 0 | 0 | 0 | 0 | 0 | 0 |

Konwersje z prawosławia na katolicyzm obrządku łacińskiego

Tabela 16. Konwersje w dekanatach i parafiach diecezji lubelskiej... (cd.)

| Dekanat diecezji lubelskiej w 1925 r. | Parafia | Rok | | | | | | | | | | | | | | Ogółem | | | | | | | |
|---|---------------------|--------------|-------------|-------------|-------------|-------------|-------------|-------------|-------------|-------------|-------------|-------------|-------------|-------------|-------------|-------------|-------------|-------------|--------------|-------------|-------------|--------------|---------------|
| | | 1905 | 1906 | 1907 | 1908 | 1909 | 1910 | 1911 | 1912 | 1913 | 1914 | 1915 | 1916 | 1917 | 1918 | | 1919 | 1920 | 1921 | 1922 | 1923 | 1924 | 1925 |
| | | 0 | 5 | 0 | 0 | 0 | 0 | 0 | 0 | 0 | 0 | 1 | 0 | 1 | 0 | | 0 | 0 | 0 | 0 | 0 | 0 | 0 |
| 82 | 2 | 0 | 0 | 0 | 0 | 0 | 0 | 0 | 0 | 0 | 1 | 0 | 0 | 0 | 0 | 1 | 2 | 1 | 1 | 1 | 0 | 3 | 94 |
| Ogółem w wartościach bezwzględnych | | 83 | 10 | 4 | 0 | 1 | 0 | 0 | 1 | 1 | 1 | 1 | 0 | 2 | 2 | 3 | 2 | 2 | 2 | 6 | 6 | 7 | 133 |
| Ogółem w % | | 62,41 | 7,52 | 3,01 | 0,00 | 0,75 | 0,00 | 0,75 | 0,75 | 0,75 | 0,75 | 0,75 | 0,00 | 1,50 | 2,26 | 1,50 | 1,50 | 1,50 | 1,50 | 4,51 | 4,51 | 5,26 | 100,00 |
| krasnostawski | Bończa | bp | bp | bp | bp | bp | bp | bp | bp | bp | bp | bp | bp | bp | bp | 7 | 6 | 6 | 8 | 7 | 9 | 7 | 50 |
| krasnostawski | Czestoborowice | 51 | 1 | 0 | 0 | 0 | 0 | 0 | 0 | 0 | 0 | 0 | 0 | 0 | 0 | 0 | 0 | 1 | 2 | 0 | 0 | 0 | 55 |
| krasnostawski | Gorzków | 21 | 3 | 4 | 0 | 0 | 6 | 0 | 7 | 0 | 3 | 0 | 1 | 0 | 4 | 5 | 0 | 0 | 3 | 1 | 3 | 0 | 61 |
| krasnostawski | Krasnystaw | 660 | 55 | 40 | 0 | 6 | 13 | 7 | 3 | 7 | 2 | 0 | 6 | 6 | 7 | 25 | 29 | 38 | 34 | 22 | 24 | 17 | 1 001 |
| krasnostawski | Lopiennik | 996 | 11 | 4 | 4 | 1 | 2 | 3 | 2 | 5 | 9 | 1 | 12 | 1 | 12 | 9 | 5 | 16 | 4 | 1 | 5 | 4 | 1 107 |
| krasnostawski | Orłów Murowany | bp | bp | bp | bp | bp | bp | bp | bp | bp | bp | bp | bp | bp | bp | bp | bp | bp | bp | bp | 0 | 0 | 0 |
| krasnostawski | Siennica Różana | 620 | 63 | 0 | 0 | 2 | 1 | 7 | 8 | 5 | 0 | 5 | 1 | 2 | 0 | 0 | 0 | 0 | 1 | 0 | 0 | 1 | 716 |
| krasnostawski | Surbów | 476 | 44 | 30 | 3 | 1 | 1 | 0 | 2 | 0 | 3 | 0 | 6 | 5 | 11 | 4 | 14 | 9 | 7 | 9 | 5 | 6 | 636 |
| Ogółem w wartościach bezwzględnych | | 2 824 | 177 | 78 | 7 | 10 | 23 | 17 | 22 | 17 | 17 | 17 | 1 | 30 | 13 | 36 | 50 | 54 | 70 | 40 | 46 | 35 | 3 626 |
| Ogółem w % | | 77,88 | 4,88 | 2,15 | 0,19 | 0,28 | 0,63 | 0,47 | 0,61 | 0,47 | 0,47 | 0,47 | 0,03 | 0,83 | 0,36 | 0,99 | 1,38 | 1,49 | 1,93 | 1,63 | 1,10 | 1,27 | 100,00 |
| kurowski | Bochotnica | 0 | 0 | 0 | 0 | 0 | 0 | 0 | 0 | 0 | 0 | 0 | 0 | 0 | 0 | 0 | 0 | 0 | 0 | 0 | 0 | 0 | 0 |
| kurowski | Garbów | 0 | 0 | 0 | 0 | 0 | 0 | 0 | 0 | 0 | 0 | 0 | 0 | 0 | 0 | 0 | 0 | 0 | 0 | 0 | 1 | 0 | 1 |
| kurowski | Klementowice | 0 | 0 | 0 | 0 | 0 | 0 | 0 | 0 | 0 | 0 | 0 | 0 | 0 | 0 | 0 | 0 | 0 | 0 | 0 | 0 | 0 | 0 |
| kurowski | Kurów | 2 | 1 | 0 | 0 | 0 | 0 | 0 | 0 | 0 | 0 | 0 | 0 | 0 | 0 | 1 | 0 | 1 | 2 | 0 | 0 | 1 | 8 |
| kurowski | Markuszów | 0 | 0 | 0 | 0 | 0 | 0 | 0 | 0 | 0 | 0 | 0 | 0 | 0 | 0 | 0 | 0 | 0 | 0 | 0 | 0 | 0 | 0 |
| kurowski | Wawolnica | 4 | 0 | 0 | 0 | 1 | 0 | 0 | 0 | 0 | 0 | 0 | 0 | 0 | 0 | 0 | 0 | 0 | 0 | 0 | 0 | 1 | 6 |
| Ogółem w wartościach bezwzględnych | | 6 | 1 | 0 | 0 | 1 | 0 | 0 | 0 | 0 | 0 | 0 | 0 | 0 | 0 | 1 | 0 | 1 | 0 | 2 | 0 | 2 | 15 |
| Ogółem w % | | 33,33 | 5,56 | 0,00 | 0,00 | 5,56 | 0,00 | 0,00 | 0,00 | 0,00 | 0,00 | 0,00 | 0,00 | 0,00 | 0,00 | 5,56 | 0,00 | 5,56 | 11,11 | 0,00 | 5,56 | 11,11 | 83,33 |
| lubartowski | Abramów | bp | bp | bp | bp | bp | bp | bp | bp | bp | bp | bp | bp | bp | bp | bp | bp | bp | bp | bp | bp | 0 | 0 |
| lubartowski | Brzeźnica Bychawska | bp | bp | bp | bp | bp | bp | bp | bp | bp | bp | bp | bp | bp | bp | 0 | 0 | 0 | 0 | 0 | 0 | 0 | 0 |
| lubartowski | Brzeźnica Książęca | bp | bp | bp | bp | bp | bp | bp | bp | bp | bp | bp | bp | bp | bp | 0 | 0 | 0 | 0 | 0 | 0 | 0 | 0 |
| lubartowski | Czemierniki | 50 | 0 | 1 | 0 | 0 | 0 | 0 | 0 | 0 | 1 | 2 | 0 | 0 | 0 | 1 | 0 | 0 | 0 | 0 | 0 | 0 | 58 |

Struktura wyznaniowa diecezji lubelskiej na przełomie XIX i XX wieku

Tabela 16. Konwersje w dekanatach i parafiach diecezji lubelskiej... (cd.)

| Dekanat diecezji lubelskiej w 1925 r. | Parafia | Rok | | | | | | | | | | | | | | Ogółem | | | | | | | |
|---|-------------|--------------|-------------|-------------|-------------|-------------|-------------|-------------|-------------|-------------|-------------|-------------|-------------|-------------|-------------|-------------|-------------|-------------|-------------|-------------|-------------|-------------|---------------|
| | | 1905 | 1906 | 1907 | 1908 | 1909 | 1910 | 1911 | 1912 | 1913 | 1914 | 1915 | 1916 | 1917 | 1918 | | 1919 | 1920 | 1921 | 1922 | 1923 | 1924 | 1925 |
| | | lubartowski | Firlej | 0 | 0 | 0 | 0 | 0 | 0 | 0 | 0 | 0 | 0 | 0 | 0 | | 0 | 0 | 0 | 0 | 0 | 0 | 0 |
| lubartowski | Kamionka | 0 | 0 | 0 | 0 | 0 | 0 | 0 | 0 | 0 | 0 | 0 | 0 | 0 | 0 | 0 | 0 | 0 | 0 | 0 | 0 | 0 | 1 |
| lubartowski | Krasienin | 0 | 0 | 0 | 0 | 0 | 0 | 0 | 0 | 0 | 0 | 0 | 0 | 0 | 0 | 0 | 0 | 0 | 0 | 1 | 0 | 0 | 1 |
| lubartowski | Leszkowice | bp | bp | bp | bp | bp | bp | bp | bp | bp | bp | bp | bp | bp | bp | bp | bp | bp | bp | bp | bp | bp | 0 |
| lubartowski | Lubartów | 23 | 3 | 0 | 0 | 0 | 0 | 0 | 0 | 1 | 1 | 0 | 0 | 0 | 0 | 0 | 2 | 3 | 0 | 1 | 0 | 0 | 34 |
| lubartowski | Michów | 0 | 0 | 0 | 0 | 0 | 0 | 0 | 0 | 0 | 0 | 0 | 0 | 0 | 0 | 0 | 0 | 1 | 0 | 0 | 1 | 0 | 2 |
| lubartowski | Niemce | 0 | 0 | 0 | 0 | 0 | 0 | 0 | 0 | 0 | 0 | 0 | 0 | 0 | 0 | 0 | 0 | 0 | 0 | 0 | 0 | 0 | 0 |
| lubartowski | Ostrówek | bp | bp | bp | bp | bp | bp | bp | bp | bp | bp | bp | bp | bp | bp | bp | bp | bp | bp | bp | bp | bp | 0 |
| lubartowski | Rudno | 0 | 0 | 0 | 0 | 0 | 0 | 0 | 0 | 0 | 0 | 0 | 0 | 0 | 0 | 0 | 0 | 0 | 0 | 0 | 3 | 0 | 3 |
| lubartowski | Serniki | 0 | 0 | 0 | 0 | 0 | 0 | 0 | 0 | 0 | 0 | 0 | 0 | 0 | 0 | 0 | 0 | 0 | 0 | 0 | 0 | 0 | 0 |
| lubartowski | Starościń | bp | bp | bp | bp | bp | bp | bp | bp | bp | bp | bp | bp | bp | bp | bp | bp | bp | bp | bp | bp | bp | 0 |
| lubartowski | Suchowola | bp | bp | bp | bp | bp | bp | bp | bp | bp | bp | bp | bp | bp | bp | bp | bp | bp | bp | bp | bp | bp | 0 |
| Ogółem w wartościach bezwzględnych | | 73 | 3 | 1 | 0 | 0 | 0 | 0 | 0 | 1 | 2 | 2 | 2 | 2 | 2 | 2 | 2 | 4 | 4 | 0 | 2 | 4 | 99 |
| Ogółem w % | | 73,74 | 3,03 | 1,01 | 0,00 | 0,00 | 0,00 | 0,00 | 0,00 | 1,01 | 2,02 | 2,02 | 2,02 | 2,02 | 2,02 | 2,02 | 2,02 | 4,04 | 4,04 | 0,00 | 2,02 | 4,04 | 100,00 |
| łęczyński | Bystrzyca | 2 | 0 | 0 | 0 | 0 | 0 | 0 | 0 | 7 | 0 | 4 | 0 | 0 | 0 | 0 | 0 | 0 | 0 | 0 | 0 | 2 | 15 |
| łęczyński | Kijary | 30 | 0 | 0 | 0 | 0 | 0 | 0 | 0 | 0 | 0 | 0 | 0 | 0 | 0 | 1 | 0 | 3 | 2 | 0 | 1 | 0 | 37 |
| łęczyński | Łanuchów | 39 | 1 | 0 | 0 | 0 | 0 | 1 | 0 | 5 | 1 | 0 | 1 | 0 | 0 | 0 | 0 | 0 | 1 | 1 | 0 | 1 | 51 |
| łęczyński | Łęczna | 119 | 16 | 2 | 4 | 2 | 2 | 2 | 2 | 4 | 7 | 1 | 0 | 0 | 0 | 8 | 12 | 7 | 6 | 6 | 2 | 0 | 200 |
| łęczyński | Łuszczów | 0 | 0 | 0 | 0 | 0 | 0 | 0 | 0 | 0 | 0 | 0 | 0 | 0 | 0 | 0 | 0 | 0 | 0 | 0 | 0 | 0 | 0 |
| łęczyński | Puchaczów | 201 | 7 | 6 | 0 | 0 | 0 | 0 | 0 | 0 | 0 | 0 | 0 | 0 | 3 | 0 | 0 | 1 | 0 | 1 | 0 | 1 | 223 |
| łęczyński | Rogóżno | bp | bp | bp | bp | bp | bp | bp | bp | bp | bp | bp | bp | bp | bp | bp | bp | bp | bp | bp | bp | bp | 38 |
| Ogółem w wartościach bezwzględnych | | 391 | 24 | 8 | 4 | 2 | 2 | 2 | 2 | 10 | 4 | 16 | 2 | 0 | 4 | 0 | 12 | 12 | 11 | 12 | 28 | 14 | 564 |
| Ogółem w % | | 69,33 | 4,26 | 1,42 | 0,71 | 0,35 | 0,35 | 1,77 | 0,71 | 2,84 | 0,95 | 0,00 | 0,71 | 0,00 | 0,71 | 2,13 | 2,13 | 1,95 | 2,13 | 4,96 | 2,48 | 1,42 | 100,00 |
| opolski | Opole | 5 | 0 | 1 | 1 | 0 | 0 | 0 | 0 | 0 | 0 | 0 | 0 | 0 | 1 | 0 | 0 | 0 | 0 | 1 | 1 | 0 | 10 |
| opolski | Karczmiska | 0 | 0 | 0 | 0 | 0 | 0 | 0 | 0 | 0 | 0 | 0 | 0 | 0 | 0 | 0 | 0 | 1 | 3 | 0 | 0 | 0 | 4 |
| opolski | Kluczkowice | 0 | 0 | 0 | 0 | 0 | 0 | 0 | 0 | 0 | 0 | 0 | 0 | 0 | 0 | 0 | 0 | 0 | 0 | 0 | 0 | 0 | 0 |

Konwersje z prawosławia na katolicyzm obrządku łacińskiego

Tabela 16. Konwersje w dekanatach i parafiach diecezji lubelskiej... (cd.)

| Dekanat diecezji lubelskiej w 1925 r. | Parafia | Rok | | | | | | | | | | | | | | Ogółem | | | | | | | | |
|---|--------------|-------------|-------------|-------------|-------------|-------------|-------------|-------------|-------------|-------------|-------------|-------------|-------------|-------------|-------------|-------------|-------------|-------------|-------------|-------------|--------------|--------------|---------------|-----|
| | | 1905 | 1906 | 1907 | 1908 | 1909 | 1910 | 1911 | 1912 | 1913 | 1914 | 1915 | 1916 | 1917 | 1918 | | 1919 | 1920 | 1921 | 1922 | 1923 | 1924 | 1925 | |
| | | opolski | bp | bp | bp | bp | bp | bp | bp | bp | bp | bp | bp | bp | bp | | bp | bp | bp | bp | bp | bp | bp | bp |
| opolski | 0 | 0 | 0 | 0 | 0 | 0 | 0 | 0 | 0 | 0 | 0 | 0 | 0 | 0 | 0 | 0 | 0 | 0 | 0 | 0 | 0 | 0 | 0 | |
| opolski | 0 | 0 | 0 | 0 | 0 | 0 | 0 | 0 | 0 | 0 | 0 | 0 | 0 | 0 | 0 | 0 | 0 | 0 | 0 | 0 | 0 | 0 | 0 | |
| opolski | 0 | 0 | 0 | 0 | 0 | 0 | 0 | 0 | 0 | 0 | 0 | 0 | 0 | 0 | 0 | 0 | 0 | 0 | 0 | 0 | 0 | 0 | 0 | |
| opolski | 0 | 0 | 0 | 0 | 0 | 0 | 0 | 0 | 0 | 0 | 0 | 0 | 0 | 0 | 0 | 0 | 0 | 0 | 0 | 0 | 0 | 0 | 0 | |
| opolski | bp | bp | bp | bp | bp | bp | bp | bp | bp | bp | bp | bp | bp | bp | bp | bp | bp | bp | bp | bp | bp | bp | 0 | |
| Ogółem w wartościach bezwzględnych | 5 | 0 | 1 | 1 | 0 | 0 | 0 | 0 | 0 | 0 | 0 | 0 | 0 | 0 | 0 | 0 | 0 | 0 | 0 | 0 | 1 | 1 | 14 | |
| Ogółem w % | 35,71 | 0,00 | 7,14 | 7,14 | 0,00 | 0,00 | 0,00 | 0,00 | 0,00 | 0,00 | 0,00 | 0,00 | 0,00 | 0,00 | 0,00 | 0,00 | 0,00 | 0,00 | 0,00 | 0,00 | 7,14 | 7,14 | 100,00 | |
| pulawski | | 0 | 0 | 0 | 0 | 0 | 0 | 0 | 0 | 0 | 0 | 0 | 0 | 0 | 0 | 0 | 0 | 0 | 0 | 0 | 0 | 0 | 0 | |
| pulawski | | 0 | 0 | 0 | 0 | 0 | 0 | 0 | 0 | 0 | 0 | 0 | 0 | 0 | 0 | 0 | 0 | 0 | 0 | 0 | 0 | 0 | 1 | |
| pulawski | | 0 | 0 | 0 | 0 | 0 | 0 | 0 | 0 | 0 | 0 | 0 | 0 | 0 | 0 | 0 | 0 | 0 | 0 | 0 | 0 | 0 | 0 | |
| pulawski | | 0 | 0 | 0 | 0 | 0 | 0 | 0 | 0 | 0 | 0 | 0 | 0 | 0 | 0 | 0 | 0 | 0 | 0 | 0 | 0 | 0 | 0 | |
| pulawski | bp | bp | bp | bp | bp | bp | bp | bp | bp | bp | bp | bp | bp | bp | bp | bp | bp | bp | bp | bp | bp | bp | 0 | |
| pulawski | 12 | 2 | 2 | 1 | 1 | 1 | 1 | 1 | 1 | 0 | 0 | 1 | 0 | 0 | 0 | 0 | 0 | 0 | 0 | 0 | 0 | 0 | 23 | |
| pulawski | 0 | 0 | 0 | 0 | 0 | 0 | 0 | 0 | 0 | 0 | 0 | 0 | 0 | 0 | 0 | 0 | 0 | 0 | 0 | 0 | 0 | 0 | 0 | |
| Ogółem w wartościach bezwzględnych | 12 | 2 | 2 | 1 | 1 | 1 | 1 | 1 | 0 | 0 | 2 | 0 | 0 | 0 | 0 | 0 | 0 | 0 | 0 | 0 | 5 | 7 | 57 | |
| Ogółem w % | 21,05 | 3,51 | 3,51 | 1,75 | 1,75 | 1,75 | 1,75 | 0,00 | 0,00 | 0,00 | 3,51 | 0,00 | 0,00 | 0,00 | 0,00 | 0,00 | 1,75 | 0,00 | 1,75 | 3,51 | 15,79 | 19,30 | 100,00 | |
| szczebrzeszyński | | 106 | 0 | 1 | 0 | 0 | 0 | 0 | 0 | 0 | 2 | 1 | 0 | 0 | 1 | 0 | 0 | 0 | 0 | 0 | 6 | 5 | 3 | 0 |
| szczebrzeszyński | | 706 | 2 | 0 | 0 | 0 | 0 | 0 | 0 | 0 | 8 | 0 | 0 | 1 | 0 | 0 | 0 | 0 | 0 | 0 | 0 | 0 | 0 | 718 |
| szczebrzeszyński | | 245 | 5 | 3 | 4 | 0 | 0 | 0 | 0 | 0 | 1 | 0 | 0 | 0 | 0 | 0 | 0 | 0 | 0 | 0 | 2 | 2 | 2 | 4 |
| szczebrzeszyński | | 506 | 36 | 10 | 8 | 2 | 0 | 0 | 3 | 1 | 16 | 0 | 1 | 10 | 18 | 75 | 12 | 4 | 9 | 12 | 4 | 9 | 12 | 7 |
| szczebrzeszyński | | 90 | 0 | 0 | 0 | 0 | 0 | 0 | 0 | 0 | 4 | 0 | 0 | 0 | 0 | 0 | 0 | 0 | 0 | 0 | 0 | 0 | 0 | 103 |
| szczebrzeszyński | | 3 831 | 31 | 15 | 19 | 6 | 28 | 4 | 1 | 12 | 17 | 2 | 51 | 12 | 50 | 43 | 21 | 19 | 20 | 17 | 6 | 17 | 6 | |
| szczebrzeszyński | | bp | bp | bp | bp | bp | bp | bp | bp | bp | bp | bp | bp | bp | bp | bp | bp | bp | bp | bp | bp | bp | bp | 38 |
| szczebrzeszyński | | bp | bp | bp | bp | bp | bp | bp | bp | bp | bp | bp | bp | bp | bp | bp | bp | bp | bp | bp | bp | bp | bp | 56 |
| szczebrzeszyński | | bp | bp | bp | bp | bp | bp | bp | bp | bp | bp | bp | bp | bp | bp | bp | bp | bp | bp | bp | bp | bp | bp | 1 |

Struktura wyznaniowa diecezji lubelskiej na przełomie XIX i XX wieku

Tabela 16. Konwersje w dekanatach i parafiach diecezji lubelskiej... (cd.)

| Dekanat diecezji lubelskiej w 1925 r. | Parafia | Rok | | | | | | | | | | | | | | | | | | | | Ogółem | |
|---|---------------------|-------------|-------------|-------------|-------------|-------------|-------------|-------------|-------------|-------------|-------------|-------------|-------------|-------------|-------------|-------------|-------------|-------------|-------------|-------------|-------------|---------------|------|
| | | 1905 | 1906 | 1907 | 1908 | 1909 | 1910 | 1911 | 1912 | 1913 | 1914 | 1915 | 1916 | 1917 | 1918 | 1919 | 1920 | 1921 | 1922 | 1923 | 1924 | | 1925 |
| | | bp | bp | bp | bp | bp | bp | bp | bp | bp | bp | bp | bp | bp | bp | bp | bp | bp | bp | bp | bp | | bp |
| Ogółem w wartościach bezwzględnych | 5 484 | 74 | 29 | 31 | 8 | 28 | 7 | 6 | 39 | 18 | 3 | 53 | 23 | 69 | 134 | 56 | 41 | 64 | 56 | 49 | 38 | 6 310 | |
| Ogółem w % | 86,91 | 1,17 | 0,46 | 0,49 | 0,13 | 0,44 | 0,11 | 0,10 | 0,62 | 0,29 | 0,05 | 0,84 | 0,36 | 1,09 | 2,12 | 0,89 | 0,65 | 1,01 | 0,89 | 0,78 | 0,60 | 100,00 | |
| tarnogrodzki | Biszcza | bp | bp | bp | bp | bp | bp | bp | bp | bp | bp | bp | bp | bp | bp | bp | bp | bp | bp | bp | bp | bp | |
| tarnogrodzki | Górecko | 1 916 | 27 | 7 | 4 | 1 | 0 | 5 | 0 | 0 | 3 | 5 | 2 | 0 | 2 | 2 | 4 | 15 | 0 | 2 | 6 | 2 001 | |
| tarnogrodzki | Józefów Biłgorajski | 922 | 4 | 0 | 6 | 4 | 0 | 0 | 2 | 1 | 0 | 15 | 0 | 0 | 6 | 3 | 1 | 1 | 0 | 1 | 0 | 2 968 | |
| tarnogrodzki | Kścieńpol | bp | bp | bp | bp | bp | bp | bp | bp | bp | bp | bp | bp | bp | bp | bp | bp | bp | bp | bp | bp | 4 | |
| tarnogrodzki | Luchów Górny | bp | bp | bp | bp | bp | bp | bp | bp | bp | bp | bp | bp | bp | bp | bp | bp | bp | bp | bp | bp | 3 | |
| tarnogrodzki | Łukowa | 275 | 24 | 11 | 7 | 2 | 1 | 1 | 1 | 8 | 1 | 0 | 1 | 3 | 10 | 23 | 6 | 8 | 4 | 4 | 1 | 392 | |
| tarnogrodzki | Majdan Sopocki | bd | bd | bd | bd | bd | bd | bd | bd | bd | bd | bd | bd | bd | bd | 43 | 13 | 8 | 17 | 2 | 5 | 128 | |
| tarnogrodzki | Obsza | bd | bd | bd | bd | bd | bd | bd | bd | bd | bd | bd | bd | bd | bd | bd | bd | bd | bd | bd | bd | 22 | |
| tarnogrodzki | Tarnogród | 398 | 34 | 6 | 9 | 0 | 16 | 0 | 0 | 0 | 2 | 10 | 30 | 13 | 22 | 3 | 1 | 6 | 12 | 3 | 6 | 571 | |
| Ogółem w wartościach bezwzględnych | 3 511 | 89 | 24 | 26 | 7 | 17 | 6 | 3 | 9 | 1 | 5 | 31 | 35 | 36 | 104 | 72 | 39 | 47 | 48 | 16 | 27 | 4 153 | |
| Ogółem w % | 84,54 | 2,14 | 0,58 | 0,63 | 0,17 | 0,41 | 0,14 | 0,07 | 0,22 | 0,02 | 0,12 | 0,75 | 0,84 | 0,87 | 2,50 | 1,73 | 0,94 | 1,13 | 1,16 | 0,39 | 0,65 | 100,00 | |
| tomaszowski | Dzierżnia | 229 | 8 | 6 | 5 | 0 | 0 | 0 | 0 | 0 | 4 | 0 | 0 | 0 | 2 | 5 | 0 | 1 | 1 | 2 | 1 | 0 264 | |
| tomaszowski | Gródek | 323 | 73 | 24 | 11 | 0 | 33 | 3 | 17 | 51 | 6 | 0 | 7 | 3 | 15 | 21 | 7 | 4 | 6 | 1 | 2 | 608 | |
| tomaszowski | Komarów | 464 | 35 | 6 | 14 | 0 | 25 | 6 | 1 | 2 | 1 | 0 | 19 | 3 | 1 | 20 | 5 | 4 | 12 | 5 | 3 | 630 | |
| tomaszowski | Łosiniec | bp | bp | bp | bp | bp | bp | bp | bp | bp | bp | bp | bp | bp | 20 | 10 | 3 | 7 | 4 | 5 | 5 | 54 | |
| tomaszowski | Podhorcie | bp | bp | bp | bp | bp | bp | bp | bp | bp | bp | bp | bp | bp | 1 | 6 | 3 | 3 | 2 | 3 | 2 | 20 | |
| tomaszowski | Rachanie | 706 | 24 | 25 | 16 | 0 | 2 | 1 | 1 | 8 | 1 | 0 | 1 | 0 | 5 | 15 | 7 | 7 | 6 | 10 | 5 | 844 | |
| tomaszowski | Susiec | 83 | 8 | 5 | 6 | 0 | 0 | 0 | 0 | 0 | 2 | 1 | 0 | 0 | 1 | 3 | 2 | 0 | 1 | 0 | 0 | 114 | |
| tomaszowski | Tarnawatka | bp | bp | bp | bp | bp | bp | bp | bp | bp | bp | bp | bp | bp | bp | bp | bp | bp | bp | bp | bp | 26 | |
| tomaszowski | Tomaszów | 929 | 77 | 110 | 42 | 9 | 12 | 14 | 8 | 41 | 17 | 0 | 3 | 7 | 37 | 50 | 24 | 19 | 29 | 11 | 20 | 1 473 | |
| Ogółem w wartościach bezwzględnych | 2 734 | 225 | 176 | 94 | 9 | 72 | 24 | 27 | 102 | 31 | 1 | 30 | 13 | 61 | 135 | 61 | 42 | 68 | 45 | 46 | 37 | 4 033 | |
| Ogółem w % | 67,79 | 5,58 | 4,36 | 2,33 | 0,22 | 1,79 | 0,60 | 0,67 | 2,53 | 0,77 | 0,02 | 0,74 | 0,32 | 1,51 | 3,35 | 1,51 | 1,04 | 1,69 | 1,12 | 1,14 | 0,92 | 100,00 | |
| turobiński | Chłaniów | 37 | 0 | 1 | 0 | 0 | 0 | 0 | 0 | 4 | 0 | 0 | 0 | 0 | 0 | 0 | 0 | 0 | 0 | 0 | 1 | 0 43 | |
| turobiński | Czerniecin | 0 | 0 | 0 | 0 | 0 | 0 | 0 | 0 | 0 | 0 | 0 | 0 | 0 | 0 | 0 | 0 | 0 | 0 | 0 | 0 | 1 | |

Konwersje z prawosławia na katolicyzm obrządku łacińskiego

Tabela 16. Konwersje w dekanatach i parafiach diecezji lubelskiej... (cd.)

| Dekanat diecezji lubelskiej w 1925 r. | Parafia | Rok | | | | | | | | | | | | | | | | Ogółem | | | | | |
|---|--------------|-------------|-------------|-------------|-------------|-------------|-------------|-------------|-------------|-------------|-------------|-------------|-------------|-------------|-------------|-------------|-------------|-------------|-------------|-------------|-------------|---------------|------|
| | | 1905 | 1906 | 1907 | 1908 | 1909 | 1910 | 1911 | 1912 | 1913 | 1914 | 1915 | 1916 | 1917 | 1918 | 1919 | 1920 | | 1921 | 1922 | 1923 | 1924 | 1925 |
| | | turobiński | 19 | 0 | 0 | 0 | 0 | 0 | 3 | 0 | 17 | 0 | 0 | 0 | 0 | 0 | 0 | | 0 | 0 | 0 | 0 | 0 |
| turobiński | 39 | 1 | 0 | 0 | 1 | 0 | 0 | 0 | 0 | 0 | 0 | 0 | 0 | 0 | 0 | 0 | 0 | 0 | 0 | 0 | 0 | 0 | 41 |
| turobiński | 175 | 60 | 23 | 13 | 7 | 8 | 12 | 22 | 11 | 4 | 3 | 5 | 17 | 6 | 0 | 4 | 8 | 6 | 4 | 7 | 5 | 400 | |
| turobiński | 30 | 0 | 0 | 0 | 0 | 0 | 4 | 2 | 6 | 0 | 0 | 1 | 3 | 1 | 7 | 1 | 2 | 2 | 2 | 0 | 0 | 61 | |
| turobiński | 46 | 0 | 0 | 0 | 0 | 0 | 2 | 0 | 1 | 0 | 0 | 1 | 0 | 0 | 0 | 0 | 1 | 0 | 0 | 1 | 0 | 52 | |
| Ogółem w wartościach bezwzględnych | 346 | 61 | 24 | 13 | 8 | 10 | 19 | 25 | 38 | 4 | 3 | 7 | 20 | 7 | 7 | 5 | 11 | 8 | 6 | 9 | 6 | 637 | |
| Ogółem w % | 54,32 | 9,58 | 3,77 | 2,04 | 1,26 | 1,57 | 2,98 | 3,92 | 5,97 | 0,63 | 0,47 | 1,10 | 3,14 | 1,10 | 1,10 | 0,78 | 1,73 | 1,26 | 0,94 | 1,41 | 0,94 | 100,00 | |
| tyszowiecki | Czartowiec | bp | bp | bp | bp | bp | bp | bp | bp | bp | bp | bp | bp | bp | bp | bp | bp | bp | 2 | 2 | 2 | 0 | 6 |
| tyszowiecki | Dub | 1 435 | 70 | 36 | 12 | 1 | 4 | 5 | 9 | 2 | 1 | 10 | 8 | 9 | 25 | 20 | 8 | 43 | 17 | 16 | 22 | 1 758 | |
| tyszowiecki | Łaszczów | 258 | 18 | 19 | 18 | 3 | 8 | 3 | 7 | 39 | 2 | 6 | 9 | 0 | 11 | 3 | 2 | 3 | 19 | 8 | 11 | 6 | 453 |
| tyszowiecki | Mircze | bp | bp | bp | bp | bp | bp | bp | bp | bp | bp | bp | bp | bp | bp | 16 | 19 | 10 | 8 | 8 | 10 | 87 | |
| tyszowiecki | Nabroź | 569 | 154 | 45 | 30 | 4 | 29 | 25 | 3 | 22 | 8 | 1 | 1 | 15 | 97 | 36 | 20 | 16 | 12 | 10 | 7 | 1 105 | |
| tyszowiecki | Perespa | bp | bp | bp | bp | bp | bp | bp | bp | bp | bp | bp | bp | bp | bp | bp | - | 3 | 13 | 8 | 2 | 26 | |
| tyszowiecki | Rzeplin | 68 | 14 | 4 | 3 | 5 | 9 | 4 | 0 | 16 | 3 | 0 | 3 | 4 | 2 | 5 | 4 | 2 | 8 | 6 | 4 | 169 | |
| tyszowiecki | Tyszowce | 683 | 58 | 34 | 13 | 2 | 22 | 10 | 17 | 11 | 6 | 0 | 0 | 2 | 17 | 22 | 18 | 13 | 14 | 3 | 11 | 977 | |
| tyszowiecki | Wiszniów | bp | bp | bp | bp | bp | bp | bp | bp | bp | bp | bp | bp | bp | bp | bp | bp | - | 4 | 3 | 3 | 10 | |
| tyszowiecki | Wozuczyn | 660 | 37 | 18 | 3 | 0 | 21 | 31 | 4 | 8 | 4 | 1 | 21 | 19 | 15 | 26 | 15 | 14 | 8 | 12 | 11 | 944 | |
| Ogółem w wartościach bezwzględnych | 3673 | 351 | 156 | 79 | 15 | 93 | 78 | 36 | 105 | 25 | 9 | 44 | 34 | 69 | 194 | 115 | 88 | 122 | 94 | 79 | 76 | 5 535 | |
| Ogółem w % | 66,36 | 6,34 | 2,82 | 1,43 | 0,27 | 1,68 | 1,41 | 0,65 | 1,90 | 0,45 | 0,16 | 0,79 | 0,61 | 1,25 | 3,50 | 2,08 | 1,59 | 2,20 | 1,70 | 1,43 | 1,37 | 100,00 | |
| zaklikowski | Annopol | 0 | 0 | 0 | 0 | 0 | 0 | 0 | 0 | 0 | 0 | 0 | 0 | 0 | 0 | 0 | 0 | 0 | 0 | 0 | 0 | 0 | 0 |
| zaklikowski | Borów | 0 | 0 | 0 | 0 | 0 | 0 | 0 | 0 | 0 | 0 | 0 | 0 | 0 | 0 | 0 | 0 | 4 | 1 | 0 | 1 | 6 | |
| zaklikowski | Gościeradów | 4 | 0 | 0 | 0 | 0 | 2 | 0 | 5 | 0 | 0 | 0 | 0 | 0 | 0 | 0 | 0 | 0 | 0 | 0 | 0 | 11 | |
| zaklikowski | Potok Wielki | 15 | 0 | 0 | 0 | 0 | 0 | 0 | 0 | 0 | 0 | 0 | 0 | 0 | 1 | 0 | 0 | 0 | 0 | 0 | 1 | 17 | |
| zaklikowski | Świeciechów | 0 | 0 | 0 | 0 | 0 | 0 | 0 | 0 | 0 | 0 | 0 | 0 | 0 | 0 | 0 | 0 | 0 | 0 | 0 | 0 | 0 | |
| zaklikowski | Zaklików | 3 | 0 | 0 | 1 | 0 | 0 | 0 | 0 | 0 | 0 | 0 | 0 | 0 | 0 | 0 | 2 | 0 | 0 | 0 | 0 | 6 | |
| Ogółem w wartościach bezwzględnych | 22 | 0 | 0 | 1 | 0 | 2 | 0 | 0 | 5 | 0 | 0 | 0 | 0 | 0 | 1 | 0 | 2 | 4 | 1 | 0 | 2 | 40 | |
| Ogółem w % | 55 | 0 | 0 | 2,5 | 0 | 5 | 0 | 0 | 12,5 | 0 | 0 | 0 | 0 | 0 | 2,5 | 0 | 5 | 10 | 2,5 | 0 | 5 | 100 | |

Struktura wyznaniowa diecezji lubelskiej na przełomie XIX i XX wieku

Tabela 16. Konwersje w dekanatach i parafiach diecezji lubelskiej... (cd.)

| Dekanat diecezji lubelskiej w 1925 r. | Parafia | Rok | | | | | | | | | | | | | | Ogółem | | | | | | | |
|---|--------------|--------------|-----------------|-------------|-------------|-------------|-------------|-------------|-------------|-------------|-------------|-------------|-------------|-------------|-------------|-------------|-------------|-------------|-------------|-------------|-------------|-------------|---------------|
| | | 1905 | 1906 | 1907 | 1908 | 1909 | 1910 | 1911 | 1912 | 1913 | 1914 | 1915 | 1916 | 1917 | 1918 | 1919 | 1920 | 1921 | 1922 | 1923 | 1924 | 1925 | |
| | | zamojski | Horyszów Polski | bp | bp | bp | bp | bp | bp | bp | bp | bp | bp | bp | bp | bp | 40 | 50 | 34 | 24 | 11 | 7 | 13 |
| zamojski | Monastyrek | bp | bp | bp | bp | bp | bp | bp | bp | bp | bp | bp | bp | bp | bp | 34 | 45 | 13 | 6 | 4 | 5 | 7 | 114 |
| zamojski | Kosobudy | bp | bp | bp | bp | bp | bp | bp | bp | bp | bp | bp | bp | bp | 21 | 145 | 27 | 2 | 5 | 10 | 6 | 9 | 225 |
| zamojski | Krasnobród | 1 575 | 33 | 41 | 19 | 13 | 109 | 17 | 15 | 25 | 2 | 3 | 1 | 4 | 10 | 17 | 2 | 3 | 7 | 5 | 5 | 8 | 1 914 |
| zamojski | Krynice | bp | bp | bp | bp | bp | bp | bp | bp | bp | bp | bp | bp | bp | bp | bp | bp | bp | bp | bp | bp | bp | - |
| zamojski | Lipisko | bp | bp | bp | bp | bp | bp | bp | bp | bp | bp | bp | bp | bp | bp | - | - | - | - | - | 0 | 2 | 2 |
| zamojski | Łabunie | 628 | 32 | 31 | 6 | 0 | 9 | 0 | 2 | 2 | 0 | 0 | 0 | 0 | 4 | 12 | 4 | 16 | 7 | 1 | 0 | 1 | 758 |
| zamojski | Sitaniec | 902 | 34 | 18 | 14 | 1 | 4 | 8 | 4 | 17 | 16 | 0 | 7 | 3 | 14 | 9 | 4 | 5 | 5 | 8 | 0 | 4 | 1 077 |
| zamojski | Skierbieszów | 1 838 | 72 | 50 | 27 | 6 | 14 | 5 | 3 | 3 | 2 | 2 | 3 | 19 | 103 | 26 | 20 | 17 | 17 | 8 | 12 | 9 | 2 256 |
| zamojski | Stary Zamość | 559 | 7 | 5 | 9 | 0 | 0 | 0 | 0 | 0 | 0 | 0 | 0 | 0 | 1 | 0 | 0 | 0 | 5 | 2 | 0 | 0 | 588 |
| zamojski | Suchowola | bp | bp | bp | bp | bp | bp | bp | bp | bp | bp | bp | bp | bp | bp | 4 | 11 | 9 | 8 | 10 | 6 | 6 | 54 |
| zamojski | Wielęcza | 909 | 24 | 13 | 2 | 0 | 3 | 5 | 11 | 129 | 31 | 6 | 12 | 22 | 72 | 83 | 4 | 7 | 5 | 1 | 6 | 2 | 1 347 |
| zamojski | Zamość | 3 163 | 52 | 27 | 6 | 7 | 29 | 5 | 5 | 24 | 3 | 1 | 5 | 8 | 51 | 37 | 23 | 22 | 26 | 18 | 25 | 18 | 3 555 |
| Ogółem w wartościach bezwzględnych | | 9 574 | 254 | 185 | 83 | 27 | 168 | 40 | 40 | 200 | 54 | 12 | 28 | 59 | 316 | 417 | 174 | 118 | 102 | 74 | 78 | 70 | 12 073 |
| Ogółem w % | | 79,30 | 2,10 | 1,53 | 0,69 | 0,22 | 1,39 | 0,33 | 0,33 | 1,66 | 0,45 | 0,10 | 0,23 | 0,49 | 2,62 | 3,45 | 1,44 | 0,98 | 0,84 | 0,61 | 0,65 | 0,58 | 100,00 |

bp – brak parafii

- – brak danych

*1074 – suma konwersji za lata 1905-1921 w parafii Świerże

*600 – suma konwersji za lata 1905-1915 w parafii Krzeszów

Tabela nie uwzględnia kilku parafii z powodu nie wykazanych przez nie przypadków konwersji. Dotyczy to parafii: Kawęczyn (danych nie nadesłała), Borowica (księga konwersji nie była prowadzona), Tarnogóra (księga konwersji zniszczona w czasie wojny), Chodywańce (księga konwersji nie występuje w parafii), Świerzczów (parafia nie wykazała konwersji ze względu na dotychczasową przynależność do diecezji podlaskiej – do 1925 r.).

Źródło: opracowanie własne.

Tabela 17. Parafie diecezji lubelskiej wg liczby konwersji w latach 1905-1925 i w 1905 r.

| Parafia* | Liczba konwersji w latach 1905-1925 | Parafia | Liczba konwersji w 1905 r. |
|---------------------|-------------------------------------|---------------------|----------------------------|
| Pawłów | 9 214 | Pawłów | 8 148 |
| Szczebrzeszyn | 4 226 | Szczebrzeszyn | 3 831 |
| Hrubieszów | 4 007 | Hrubieszów | 3 222 |
| Zamość | 3 555 | Zamość | 3 163 |
| Grabowiec | 3 008 | Puszcza Solska | 2 573 |
| Puszcza Solska | 2 673 | Grabowiec | 2 086 |
| Chelm | 2 568 | Górecko | 1 916 |
| Skierbieszów | 2 256 | Skierbieszów | 1 838 |
| Górecko | 2 001 | Krasnobród | 1 575 |
| Krasnobród | 1 914 | Horodło | 1 443 |
| Horodło | 1 779 | Dub | 1 435 |
| Dub | 1 758 | Chelm | 1 427 |
| Kumów | 1 702 | Kumów | 1 112 |
| Tomaszów | 1 473 | Biłgoraj | 1 090 |
| Wielącza | 1 347 | Łopiennik | 996 |
| Sawin | 1 272 | Tomaszów | 929 |
| Biłgoraj | 1 227 | Józefów Biłgorajski | 922 |
| Dubienka | 1 218 | Wielącza | 909 |
| Świerże | 1 126 | Sitaniec | 902 |
| Łopiennik | 1 107 | Dubienka | 840 |
| Nabróż | 1 105 | Uchanie | 763 |
| Uchanie | 1 080 | Sawin | 730 |
| Sitaniec | 1 077 | Goraj | 706 |
| Trzeszczany | 1 010 | Rachanie | 706 |
| Krasnystaw | 1 001 | Trzeszczany | 691 |
| Tyszowce | 977 | Tyszowce | 683 |
| Józefów Biłgorajski | 968 | Krasnystaw | 660 |
| Lublin Katedra | 960 | Woźuczyn | 660 |
| Woźuczyn | 944 | Łabunie | 628 |
| Wojsławice | 897 | Siennica Różana | 620 |
| Rachanie | 844 | Lublin Katedra | 598 |
| Krzyszów | 759 | Wojsławice | 573 |
| Łabunie | 758 | Nabróż | 569 |

Struktura wyznaniowa diecezji lubelskiej na przełomie XIX i XX wieku

Tabela 17. Parafie diecezji lubelskiej wg liczby konwersji... (cd.)

| Parafia* | Liczba konwersji w latach 1905-1925 | Parafia | Liczba konwersji w 1905 r. |
|---------------------------------|--|---------------------------------|-----------------------------------|
| Nielisz | 738 | Stary Zamość | 559 |
| Goraj | 718 | Nielisz | 506 |
| Siennica Różana | 716 | Surhów | 476 |
| Surhów | 636 | Komarów | 464 |
| Komarów | 630 | Tarnogród | 398 |
| Gródek | 608 | Czulczyce | 397 |
| Olchowiec | 607 | Olchowiec | 341 |
| Stary Zamość | 588 | Oszczów | 328 |
| Czulczyce | 573 | Gródek | 323 |
| Tarnogród | 571 | Łukowa | 275 |
| Oszczów | 566 | Kryłów | 266 |
| Kryłów | 535 | Łaszczów | 258 |
| Moniatycze | 484 | Mokrelicie | 245 |
| Łaszczów | 453 | Dzierążnia | 229 |
| Turobin | 400 | Moniatycze | 229 |
| Łukowa | 392 | Potok Górny (Ordynacki) | 227 |
| Lublin pw. Nawrócenia św. Pawła | 367 | Puchaczów | 201 |
| Potok Górny (Ordynacki) | 317 | Turobin | 175 |
| Mokrelicie | 275 | Biskupice | 147 |
| Dzierążnia | 264 | Huta Krzeszowska | 137 |
| Kosobudy | 225 | Bychawa | 123 |
| Puchaczów | 223 | Łęczna | 119 |
| Biskupice | 215 | Frampol | 106 |
| Łęczna | 200 | Lublin pw. Nawrócenia św. Pawła | 92 |
| Horyszów Polski | 183 | Radzięcín | 90 |
| Huta Krzeszowska | 173 | Susiec | 83 |
| Rzeplin | 169 | Zakrzówek | 82 |
| Rejowiec | 162 | Rzeplin | 68 |
| Żdżanne | 152 | Piaski | 59 |
| Bychawa | 146 | Milejów | 53 |
| Majdan Sopocki | 128 | Częstoborowice | 51 |
| Frampol | 125 | Czemierniki | 50 |

Konwersje z prawosławia na katolicyzm obrządku łacińskiego

Tabela 17. Parafie diecezji lubelskiej wg liczby konwersji... (cd.)

| Parafia* | Liczba konwersji w latach 1905-1925 | Parafia | Liczba konwersji w 1905 r. |
|-----------------------------------|--|--------------------------|-----------------------------------|
| Lublin pw. św. Michała Archanioła | 124 | Żółkiewka | 46 |
| Monastyrek | 114 | Boża Wola | 41 |
| Susiec | 114 | Łańcuchów | 39 |
| Radzięcin | 103 | Targowisko | 39 |
| Siedliszcze | 101 | Chłaniów | 37 |
| Kamień | 99 | Janów Lubelski | 34 |
| Zakrzówek | 94 | Kijany | 30 |
| Zawalów | 93 | Wysokie | 30 |
| Milejów | 88 | Lubartów | 23 |
| Mircze | 87 | Gorzków | 21 |
| Piaski | 78 | Mełgiew | 19 |
| Biszczka | 64 | Płonka | 19 |
| Gorzków | 61 | Modliborzyce | 16 |
| Wysokie | 61 | Chodel | 15 |
| Szpikołosy | 59 | Dys | 15 |
| Czemierniki | 58 | Potok Wielki | 15 |
| Janów Lubelski | 58 | Bychawka | 14 |
| Werbkowice | 58 | Włostowice | 12 |
| Topólcza | 56 | Wojciechów | 8 |
| Częstoborowice | 55 | Abramowice | 6 |
| Łosiniec | 54 | Batorz | 6 |
| Suchowola | 54 | Krzczonów | 5 |
| Żółkiewka | 52 | Opole | 5 |
| Łańcuchów | 51 | Gościeradów | 4 |
| Bończa | 50 | Wąwolnica | 4 |
| Boża Wola | 50 | Kreżnica Jara | 3 |
| Dorohusk | 44 | Zaklików | 3 |
| Chłaniów | 43 | Bełżyce | 2 |
| Lublin pw. św. Mikołaja | 43 | Bystrzyca | 2 |
| Otrocz | 43 | Kurów | 2 |
| Targowisko | 41 | Lublin pw. św. Agnieszki | 2 |
| Buśno | 40 | Lublin pw. św. Mikołaja | 2 |
| Płonka | 39 | Kraśnik | 1 |

Tabela 17. Parafie diecezji lubelskiej wg liczby konwersji... (cd.)

| Parafia* | Liczba konwersji w latach 1905-1925 |
|--------------------------|--|
| Rogóżno | 38 |
| Tereszpol | 38 |
| Kijany | 37 |
| Mełgiew | 36 |
| Lubartów | 34 |
| Lublin pw. św. Agnieszki | 32 |
| Puławy | 31 |
| Cyców | 30 |
| Zwierzyniec | 30 |
| Kraśnik | 26 |
| Perespa | 26 |
| Tarnawatka | 26 |
| Abramowice | 24 |
| Sól | 24 |
| Włostowice | 23 |
| Obsza | 22 |
| Modliborzyce | 21 |
| Podhorce | 20 |
| Batorz | 19 |
| Dys | 18 |
| Majdan Stary | 18 |
| Potok Wielki | 17 |
| Tuczepy | 17 |
| Kreżnica Jara | 16 |
| Bychawka | 15 |
| Bystrzyca | 15 |
| Chodel | 15 |
| Lipiny Górne | 14 |
| Niedrzwica | 12 |
| Gościeradów | 11 |
| Krzczonów | 11 |
| Sahryń | 11 |
| Wojciechów | 11 |
| Gdeszyn | 10 |
| Opole | 10 |
| Wilkołaz | 10 |
| Wiszniów | 10 |

Tabela 17. Parafie diecezji lubelskiej wg liczby konwersji... (cd.)

| Parafia* | Liczba konwersji w latach 1905-1925 |
|--|-------------------------------------|
| Kanie | 9 |
| Wąwolnica | 9 |
| Kurów | 8 |
| Kiełczewice | 7 |
| Borów | 6 |
| Czartowiec | 6 |
| Turowiec | 6 |
| Zaklików | 6 |
| Bełżyce | 4 |
| Karczmyska | 4 |
| Księżpol | 4 |
| Ruda Huta | 4 |
| Klesztów | 3 |
| Konopnica | 3 |
| Luchów Górny | 3 |
| Motycz | 3 |
| Rudno | 3 |
| Rzeczyca Ziemiańska | 3 |
| Czerniejów | 2 |
| Dzwola | 2 |
| Fajslawice | 2 |
| Końskowola | 2 |
| Lipsko | 2 |
| Michów | 2 |
| Podgórze | 2 |
| Czernięcin | 1 |
| Garbów | 1 |
| Gołąb | 1 |
| Kamionka | 1 |
| Krasienin | 1 |
| Trzęsiny | 1 |
| Wierzchowiska | 1 |
| Zemborzyce | 1 |
| * W tabeli zaznaczono tylko te parafie, w których występowały konwersje. | |

Źródło: opracowanie własne.

Tabela 18. Konwersje w dekanatach diecezji lubelskiej w latach 1905-1925

| Dekanat diecezji lubelskiej w 1925 r. | Rok | | | | | | | | | | | | | | | | | Ogółem w wartościach bezwzględnych | Ogółem w % | | | | |
|---------------------------------------|--------|-------|-------|------|------|------|------|------|-------|------|------|-------|------|------|-------|-------|------|------------------------------------|------------|------|------|--------|-------|
| | 1905 | 1906 | 1907 | 1908 | 1909 | 1910 | 1911 | 1912 | 1913 | 1914 | 1915 | 1916 | 1917 | 1918 | 1919 | 1920 | 1921 | | | 1922 | 1923 | 1924 | 1925 |
| lubelski | 715 | 72 | 38 | 20 | 14 | 28 | 31 | 15 | 44 | 52 | 2 | 6 | 13 | 19 | 80 | 94 | 69 | 82 | 80 | 52 | 51 | 1 577 | 2,04 |
| belżycki | 42 | 4 | 0 | 0 | 0 | 0 | 6 | 0 | 2 | 4 | 0 | 1 | 0 | 1 | 5 | 2 | 1 | 1 | 10 | 0 | 1 | 80 | 0,10 |
| biłgorajski | 4 027 | 54 | 20 | 15 | 5 | 2 | 1 | 1 | 5 | 22 | 1 | 607 | 10 | 45 | 98 | 39 | 39 | 50 | 54 | 64 | 46 | 5 205 | 6,72 |
| biskupicki | 406 | 41 | 11 | 4 | 9 | 9 | 7 | 6 | 13 | 8 | 0 | 4 | 2 | 0 | 12 | 6 | 10 | 8 | 9 | 7 | 4 | 576 | 0,74 |
| chełmski | 12 728 | 769 | 337 | 242 | 98 | 152 | 132 | 188 | 568 | 169 | 50 | 67 | 46 | 105 | 289 | 1 357 | 245 | 323 | 269 | 247 | 190 | 18 571 | 23,97 |
| hrubieszowski | 9 868 | 775 | 345 | 208 | 145 | 177 | 94 | 84 | 183 | 98 | 48 | 319 | 77 | 175 | 326 | 179 | 186 | 208 | 176 | 164 | 140 | 13 975 | 18,04 |
| janowski lubelski | 97 | 8 | 3 | 0 | 1 | 0 | 1 | 2 | 3 | 0 | 0 | 5 | 2 | 4 | 28 | 20 | 6 | 3 | 9 | 1 | 1 | 194 | 0,25 |
| kraśnicki | 83 | 10 | 4 | 0 | 1 | 0 | 0 | 1 | 1 | 1 | 0 | 0 | 2 | 2 | 3 | 2 | 2 | 2 | 6 | 6 | 7 | 133 | 0,17 |
| krasnostawski | 2 824 | 177 | 78 | 7 | 10 | 23 | 17 | 22 | 17 | 17 | 1 | 30 | 13 | 36 | 50 | 54 | 70 | 59 | 40 | 46 | 35 | 3 626 | 4,68 |
| kurowski | 6 | 1 | 0 | 0 | 1 | 0 | 0 | 0 | 0 | 0 | 0 | 0 | 0 | 0 | 1 | 3 | 1 | 2 | 0 | 1 | 2 | 18 | 0,02 |
| lubartowski | 73 | 3 | 1 | 0 | 0 | 0 | 0 | 1 | 2 | 2 | 2 | 0 | 0 | 0 | 1 | 2 | 4 | 0 | 2 | 4 | 2 | 99 | 0,13 |
| łęczyński | 391 | 24 | 8 | 4 | 2 | 2 | 10 | 4 | 16 | 2 | 0 | 4 | 0 | 0 | 12 | 12 | 11 | 12 | 28 | 14 | 8 | 564 | 0,73 |
| opolski | 5 | 0 | 1 | 1 | 0 | 0 | 0 | 0 | 0 | 0 | 0 | 1 | 0 | 0 | 0 | 0 | 1 | 3 | 1 | 1 | 0 | 14 | 0,02 |
| puławski | 12 | 2 | 2 | 1 | 1 | 1 | 0 | 0 | 2 | 0 | 0 | 0 | 1 | 0 | 1 | 2 | 9 | 11 | 5 | 7 | 0 | 57 | 0,07 |
| szczebrzeszyński | 5 484 | 74 | 29 | 31 | 8 | 28 | 7 | 6 | 39 | 18 | 3 | 53 | 23 | 69 | 134 | 56 | 41 | 64 | 56 | 49 | 38 | 6 310 | 8,15 |
| tarnogrodzki | 3 511 | 89 | 24 | 26 | 7 | 17 | 6 | 3 | 9 | 1 | 5 | 31 | 35 | 36 | 104 | 72 | 39 | 47 | 48 | 16 | 27 | 4 153 | 5,36 |
| tomaszowski | 2 734 | 225 | 176 | 94 | 9 | 72 | 24 | 27 | 102 | 31 | 1 | 30 | 13 | 61 | 135 | 61 | 42 | 68 | 45 | 46 | 37 | 4 033 | 5,21 |
| turobiński | 346 | 61 | 24 | 13 | 8 | 10 | 19 | 25 | 38 | 4 | 3 | 7 | 20 | 7 | 7 | 5 | 11 | 8 | 6 | 9 | 6 | 637 | 0,82 |
| tyzowiecki | 3 673 | 351 | 156 | 79 | 15 | 93 | 78 | 36 | 105 | 25 | 9 | 44 | 34 | 69 | 194 | 115 | 88 | 122 | 94 | 79 | 76 | 5 535 | 7,14 |
| zaklikowski | 22 | 0 | 0 | 1 | 0 | 2 | 0 | 0 | 5 | 0 | 0 | 0 | 0 | 0 | 1 | 0 | 2 | 4 | 1 | 0 | 2 | 40 | 0,05 |
| zamojski | 9 574 | 254 | 185 | 83 | 27 | 168 | 40 | 40 | 200 | 54 | 12 | 28 | 59 | 316 | 417 | 174 | 118 | 102 | 74 | 78 | 70 | 12 073 | 15,58 |
| Ogółem w wartościach bezwzględnych | 56 621 | 2 994 | 1 442 | 829 | 361 | 784 | 473 | 461 | 1 354 | 508 | 137 | 1 237 | 350 | 945 | 1 898 | 2 255 | 995 | 1 179 | 1 013 | 891 | 743 | 77 470 | 100 |
| Ogółem w % | 73,09 | 3,86 | 1,86 | 1,07 | 0,47 | 1,01 | 0,61 | 0,60 | 1,75 | 0,66 | 0,18 | 1,60 | 0,45 | 1,22 | 2,45 | 2,91 | 1,28 | 1,52 | 1,31 | 1,15 | 0,96 | 100,00 | |

Źródło: opracowanie własne.

Tabela 19. Zbiorcza liczba konwersji w dekanatach diecezji lubelskiej w latach 1905-1925

| Dekanat diecezji lubelskiej w 1925 r. | Zbiorcza liczba konwersji w latach 1905-1925 | Ogółem w % |
|---|---|---------------|
| chełmski | 18 571 | 23,97 |
| hrubieszowski | 13 975 | 18,04 |
| zamojski | 12 073 | 15,58 |
| szczepczyński | 6 310 | 8,15 |
| tyszowiecki | 5 535 | 7,14 |
| biłgorajski | 5 205 | 6,72 |
| tarnogrodzki | 4 153 | 5,36 |
| tomaszowski | 4 033 | 5,21 |
| krasnostawski | 3 626 | 4,68 |
| lubelski | 1 577 | 2,04 |
| turobiński | 637 | 0,82 |
| biskupicki | 576 | 0,74 |
| łęczyński | 564 | 0,73 |
| janowski lubelski | 194 | 0,25 |
| kraśnicki | 133 | 0,17 |
| lubartowski | 99 | 0,13 |
| bełżycki | 80 | 0,10 |
| puławski | 57 | 0,07 |
| zaklikowski | 40 | 0,05 |
| kurowski | 18 | 0,02 |
| opolski | 14 | 0,02 |
| Ogółem w wartościach bezwzględnych | 77 470 | 100 |

Źródło: opracowanie własne.

Zawarte w tabelach wartości wskazujące na rozmiar konwersji (z prawosławia na katolicyzm) na obszarze rzymskokatolickiej diecezji lubelskiej są bardzo zróżnicowane i wykazują duże dysproporcje. Z tego powodu dla zobrazowania zakresu konwersji na niektórych wykresach posłużono się skalą logarytmiczną. Ogólna liczba konwertytów z prawosławia na katolicyzm w diecezji lubelskiej (w granicach z 1925 r.), w latach 1905-1925 wyniosła 77 470, z czego ponad połowa przypadków konwersji miała miejsce w 3 dekanatach: chełmskim (18 571 konwersji), hrubieszowskim (13 975) i zamojskim (12 073). Największa liczba prawosławnych przechodzących na katolicyzm obrządku łacińskiego odnotowana została w dekanacie chełmskim, w parafii Pawłów (9214), w dalszej kolejności

w parafii Szczebrzeszyn (4226) w dekanacie szczebrzeszyńskim, a następnie w stolicy dekanatu hrubieszowskiego (4007) i stolicy dekanatu zamojskiego (3555). Powyżej 3000 wyznawców porzucających prawosławie odnotowano w księgach konwersji w parafii Grabowiec, a powyżej 2500 w parafiach Chełm i Puszcza Solska. Ponieważ najczęściej przypadków konwersji odnotowano w pierwszym roku po wydaniu ukazu tolerancyjnego i stanowiły one 73% wszystkich „nawróceń”, warto zauważyć, że liczba ich w ciągu jednego roku była imponująca. Śledząc liczbę konwersji w poszczególnych latach, począwszy od 1905 do 1925 r., możemy powiedzieć, że przez te wszystkie lata, konwersje najliczniej dokonywały się w parafiach dekanatu: chełmskiego, hrubieszowskiego, zamojskiego, szczebrzeszyńskiego, tyszowieckiego i tomaszowskiego. Bywały dekanaty, gdzie na terytorium jednej parafii występowali konwertyci w dość znaczącej liczbie, natomiast w drugiej, sąsiedniej parafii odnotowywano ich zaledwie kilku. Takie zróżnicowanie zaobserwowano w dekanatach krasnostawskim i łączyńskim. W 1905 r. liczba konwertytów stanowiła ponad 7% wszystkich katolików obrządku łacińskiego diecezji lubelskiej (bez uwzględniania części podlaskiej), natomiast po 20 latach stanowili oni największy odsetek. Między innymi na skutek konwersji nastąpił bardzo duży wzrost liczby wiernych w parafiach rzymskokatolickich diecezji lubelskiej. Wzrost ten – uzasadniany zazwyczaj czynnikami gospodarczo-ekonomicznymi, a co za tym idzie przyrostem naturalnym – tylko częściowo był ich pochodną. W zasadniczej mierze był on determinowany uwarunkowaniami religijnymi, takimi jak konwersje, które spowodowały, że w niektórych parafiach liczba wiernych w ciągu niespełna półwiecza wzrosła 4-krotnie. Dla przykładu: parafia Pawłów liczyła w 1870 r. 4474 wiernych, w 1904 r. – 7515, a w 1913 r. – 18 030; parafia Chełm liczyła w 1870 r. 3860 dusz, w 1904 r. – 6741, a w 1913 r. – 10 878. Liczba wiernych w parafii Szczebrzeszyn wzrosła z 8133 w 1870 r. do 12 108 w 1904 r. i do 18 030 w 1913 r., a w parafii Zamość z 4050 w 1870 r. do 5528 w 1904 r. i do 10 010 w 1913 r. Dwukrotny wzrost liczby wiernych odnotowano w parafii Hrubieszów i Grabowiec. Ogólna liczba wiernych w diecezji lubelskiej (licząc bez części podlaskiej) zwiększała się od około 449 000 w 1870 r. do 807 000 w 1904 r., następnie 902 000 w 1913 r. i 959 000 w 1924 r.⁷⁹

⁷⁹ Porównanie liczebności wiernych na podstawie: *Catalogus Ecclesiarum et utriusque Cleri tam Saecularis quam Regularis Dioecesis Lublinensis pro Anno Domini 1905*; *Catalogus Ecclesiarum et utriusque Cleri tam Saecularis quam Regularis Dioecesis Lublinensis pro Anno Domini 1914*.

Statystyka konwersji scharakteryzowana została w ramach granic i struktury dekanalno-parafialnej rzymskokatolickiej diecezji lubelskiej z 1925 r. (zob. tabela 16-18). Dla porównania, te same dane statystyczne pokażemy wg podziału dekanalnego diecezji z lat 1905-1912, odnosząc je tylko do tej części diecezji lubelskiej, która do 1912 r. funkcjonowała w granicach guberni lubelskiej, a której terytorium pokrywało się z granicami diecezji z 1925 r. Identyczne statystyki, oparte na tym samym materiale źródłowym, jednakże ukazane wg dekanatów do 1915 r., przedstawił w swojej pracy A. Szabaciuk, który dodatkowo podjął próbę porównania ich ze statystykami państwowymi, a wykazując różnice pomiędzy liczbą prawosławnych i katolików w statystykach władz diecezjalnych i urzędowych zwrócił uwagę na kilka bardzo ważkich czynników. Ostatecznie doszedł do wniosku, że: „Najbardziej wiarygodne wydają się zestawienia rzymskokatolickie i późniejsze zestawienia cerkiewne, które szacowały liczbę konwertytów na terenie guberni siedleckiej i lubelskiej w latach 1905-1909 na około 170 tys.”⁸⁰. Poniżej w tabeli 20 zawarte zostały te same dane statystyczne, które występują w tabelach 16-19. Przedstawione są jednak wg podziału dekanalnego diecezji z lat 1905-1912 i odnoszą się do tej jej części, która znajdowała się w granicach guberni lubelskiej.

Tabela 20. Konwersje w dekanatach i parafiach części diecezji lubelskiej położonej w granicach guberni lubelskiej w latach 1905-1912

| Dekanat diecezji lubelskiej w 1905 r. w ramach guberni lubelskiej | Parafia | Rok | | | | | | | |
|---|-------------------------|--------------|------------|-----------|-----------|-----------|-----------|----------|----------|
| | | 1905 | 1906 | 1907 | 1908 | 1909 | 1910 | 1911 | 1912 |
| biłgorajski | Biłgoraj | 1 090 | 0 | 0 | 2 | 0 | 0 | 0 | 0 |
| biłgorajski | Górecko | 1 916 | 27 | 7 | 4 | 1 | 0 | 5 | 0 |
| biłgorajski | Huta Krzeszowska | 137 | 11 | 0 | 2 | 0 | 0 | 0 | 0 |
| biłgorajski | Józefów Biłgorajski | 922 | 4 | 0 | 6 | 4 | 0 | 0 | 2 |
| biłgorajski | Krzeszów | - | - | - | - | - | - | - | - |
| biłgorajski | Łukowa | 275 | 24 | 11 | 7 | 2 | 1 | 1 | 1 |
| biłgorajski | Potok Górny (Ordynacki) | 227 | 26 | 11 | 6 | 0 | 0 | 0 | 0 |
| biłgorajski | Puszczza Solska | 2 573 | 17 | 9 | 5 | 5 | 2 | 1 | 1 |
| biłgorajski | Tarnogród | 398 | 34 | 6 | 9 | 0 | 16 | 0 | 0 |
| Ogółem w wartościach bezwzględnych | | 7 538 | 143 | 44 | 41 | 12 | 19 | 7 | 4 |
| chełmski | Chełm | 1 427 | 190 | 90 | 65 | 13 | 20 | 12 | 20 |
| chełmski | Czulczyce | 397 | 41 | 16 | 17 | 1 | 5 | 3 | 3 |

⁸⁰ A. Szabaciuk, „Rosyjski Ulster”..., s. 179-187.

Struktura wyznaniowa diecezji lubelskiej na przełomie XIX i XX wieku

Tabela 20. Konwersje w dekanatach i parafiach części diecezji lubelskiej... (cd.)

| Dekanat diecezji lubelskiej w 1905 r. w ramach guberni lubelskiej | Parafia | Rok | | | | | | | |
|---|---------------------|---------------|------------|------------|------------|------------|------------|------------|------------|
| | | 1905 | 1906 | 1907 | 1908 | 1909 | 1910 | 1911 | 1912 |
| chełmski | Kumów | 1 112 | 139 | 64 | 57 | 45 | 26 | 22 | 40 |
| chełmski | Łańcuchów | 39 | 1 | 0 | 0 | 0 | 0 | 1 | 0 |
| chełmski | Milejów | 53 | 10 | 0 | 3 | 5 | 0 | 1 | 1 |
| chełmski | Olchowiec | 341 | 25 | 32 | 7 | 7 | 8 | 13 | 3 |
| chełmski | Pawłów | 8 148 | 276 | 81 | 60 | 25 | 68 | 62 | 95 |
| chełmski | Puchaczów | 201 | 7 | 6 | 0 | 0 | 0 | 0 | 0 |
| chełmski | Sawin | 730 | 39 | 33 | 21 | 6 | 5 | 6 | 21 |
| chełmski | Świerże | - | - | - | - | - | - | - | - |
| chełmski | Wojsławice | 573 | 59 | 21 | 15 | 1 | 20 | 14 | 6 |
| Ogółem w wartościach bezwzględnych | | 13 021 | 787 | 343 | 245 | 103 | 152 | 134 | 189 |
| hrubieszowski | Dubienka | 840 | 14 | 29 | 9 | 57 | 19 | 8 | 6 |
| hrubieszowski | Grabowiec | 2 086 | 133 | 75 | 43 | 32 | 49 | 6 | 7 |
| hrubieszowski | Horodło | 1 443 | 48 | 19 | 4 | 5 | 30 | 20 | 20 |
| hrubieszowski | Hrubieszów | 3 222 | 175 | 101 | 73 | 27 | 26 | 29 | 20 |
| hrubieszowski | Kryłów | 266 | 96 | 32 | 19 | 2 | 14 | 7 | 3 |
| hrubieszowski | Moniatycze | 229 | 98 | 22 | 9 | 8 | 8 | 5 | 6 |
| hrubieszowski | Oszczów | 328 | 51 | 20 | 32 | 10 | 3 | 6 | 3 |
| hrubieszowski | Trzeszczany | 691 | 80 | 28 | 8 | 4 | 6 | 2 | 12 |
| hrubieszowski | Uchanie | 763 | 80 | 19 | 11 | 0 | 22 | 11 | 7 |
| Ogółem w wartościach bezwzględnych | | 9 868 | 775 | 345 | 208 | 145 | 177 | 94 | 84 |
| janowski lubelski | Annopol | 0 | 0 | 0 | 0 | 0 | 0 | 0 | 0 |
| janowski lubelski | Batorz | 6 | 0 | 0 | 0 | 0 | 0 | 1 | 0 |
| janowski lubelski | Blinów | 0 | 0 | 0 | 0 | 0 | 0 | 0 | 0 |
| janowski lubelski | Boby | 0 | 0 | 0 | 0 | 0 | 0 | 0 | 0 |
| janowski lubelski | Boiska | 0 | 0 | 0 | 0 | 0 | 0 | 0 | 0 |
| janowski lubelski | Borów | 0 | 0 | 0 | 0 | 0 | 0 | 0 | 0 |
| janowski lubelski | Boża Wola | 41 | 6 | 0 | 0 | 0 | 0 | 0 | 0 |
| janowski lubelski | Dzierzkowice | 0 | 0 | 0 | 0 | 0 | 0 | 0 | 0 |
| janowski lubelski | Gościeradów | 4 | 0 | 0 | 0 | 0 | 2 | 0 | 0 |
| janowski lubelski | Janów Lubelski | 34 | 2 | 1 | 0 | 0 | 0 | 0 | 2 |
| janowski lubelski | Kraśnik | 1 | 3 | 4 | 0 | 1 | 0 | 0 | 0 |
| janowski lubelski | Księżomierz | 0 | 0 | 0 | 0 | 0 | 0 | 0 | 0 |
| janowski lubelski | Modliborzyce | 16 | 0 | 2 | 0 | 1 | 0 | 0 | 0 |
| janowski lubelski | Popkowice | 0 | 0 | 0 | 0 | 0 | 0 | 0 | 0 |
| janowski lubelski | Potok Wielki | 15 | 0 | 0 | 0 | 0 | 0 | 0 | 0 |
| janowski lubelski | Rzeczyca Ziemiańska | 0 | 0 | 0 | 0 | 0 | 0 | 0 | 0 |
| janowski lubelski | Świeciechów | 0 | 0 | 0 | 0 | 0 | 0 | 0 | 0 |

Konwersje z prawosławia na katolicyzm obrządku łacińskiego

Tabela 20. Konwersje w dekanatach i parafiach części diecezji lubelskiej... (cd.)

| Dekanat diecezji lubelskiej w 1905 r. w ramach guberni lubelskiej | Parafia | Rok | | | | | | | |
|---|-----------------|--------------|------------|------------|-----------|-----------|-----------|-----------|-----------|
| | | 1905 | 1906 | 1907 | 1908 | 1909 | 1910 | 1911 | 1912 |
| janowski lubelski | Urzędów | 0 | 0 | 0 | 0 | 0 | 0 | 0 | 0 |
| janowski lubelski | Wilkołaz | 0 | 5 | 0 | 0 | 0 | 0 | 0 | 1 |
| janowski lubelski | Zaklików | 3 | 0 | 0 | 1 | 0 | 0 | 0 | 0 |
| janowski lubelski | Zakrzówek | 82 | 2 | 0 | 0 | 0 | 0 | 0 | 0 |
| Ogółem w wartościach bezwzględnych | | 202 | 18 | 7 | 1 | 2 | 2 | 1 | 3 |
| krasnostawski | Chłaniów | 37 | 0 | 1 | 0 | 0 | 0 | 0 | 0 |
| krasnostawski | Czernięcin | 0 | 0 | 0 | 0 | 0 | 0 | 0 | 0 |
| krasnostawski | Częstoborowice | 51 | 1 | 0 | 0 | 0 | 0 | 0 | 0 |
| krasnostawski | Fajslawice | 0 | 0 | 0 | 0 | 0 | 0 | 0 | 0 |
| krasnostawski | Gorzków | 21 | 3 | 4 | 0 | 0 | 6 | 0 | 7 |
| krasnostawski | Krasnystaw | 660 | 55 | 40 | 0 | 6 | 13 | 7 | 3 |
| krasnostawski | Łopiennik | 996 | 11 | 4 | 4 | 1 | 2 | 3 | 2 |
| krasnostawski | Płonka | 19 | 0 | 0 | 0 | 0 | 0 | 3 | 0 |
| krasnostawski | Siennica Różana | 620 | 63 | 0 | 0 | 2 | 1 | 7 | 8 |
| krasnostawski | Surhów | 476 | 44 | 30 | 3 | 1 | 1 | 0 | 2 |
| krasnostawski | Targowisko | 39 | 1 | 0 | 0 | 1 | 0 | 0 | 0 |
| krasnostawski | Turobin | 175 | 60 | 23 | 13 | 7 | 8 | 12 | 22 |
| krasnostawski | Wysokie | 30 | 0 | 0 | 0 | 0 | 0 | 4 | 2 |
| krasnostawski | Żółkiewka | 46 | 0 | 0 | 0 | 0 | 2 | 0 | 1 |
| Ogółem w wartościach bezwzględnych | | 3 170 | 238 | 102 | 20 | 18 | 33 | 36 | 47 |
| lubartowski | Czemierniki | 50 | 0 | 1 | 0 | 0 | 0 | 0 | 0 |
| lubartowski | Dys | 15 | 0 | 0 | 0 | 0 | 0 | 0 | 0 |
| lubartowski | Firlej | 0 | 0 | 0 | 0 | 0 | 0 | 0 | 0 |
| lubartowski | Kamionka | 0 | 0 | 0 | 0 | 0 | 0 | 0 | 0 |
| lubartowski | Kijany | 30 | 0 | 0 | 0 | 0 | 0 | 0 | 0 |
| lubartowski | Krasienin | 0 | 0 | 0 | 0 | 0 | 0 | 0 | 0 |
| lubartowski | Lubartów | 23 | 3 | 0 | 0 | 0 | 0 | 0 | 1 |
| lubartowski | Łęczna | 119 | 16 | 2 | 4 | 2 | 2 | 2 | 4 |
| lubartowski | Łuszczów | 0 | 0 | 0 | 0 | 0 | 0 | 0 | 0 |
| lubartowski | Michów | 0 | 0 | 0 | 0 | 0 | 0 | 0 | 0 |
| lubartowski | Niemce | 0 | 0 | 0 | 0 | 0 | 0 | 0 | 0 |
| lubartowski | Rudno | 0 | 0 | 0 | 0 | 0 | 0 | 0 | 0 |
| lubartowski | Serniki | 0 | 0 | 0 | 0 | 0 | 0 | 0 | 0 |
| Ogółem w wartościach bezwzględnych | | 237 | 19 | 3 | 4 | 2 | 2 | 2 | 5 |
| lubelski | Abramowice | 6 | 2 | 0 | 4 | 0 | 1 | 0 | 0 |
| lubelski | Bełżyce | 2 | 0 | 0 | 0 | 0 | 0 | 0 | 0 |
| lubelski | Biskupice | 147 | 23 | 4 | 0 | 0 | 6 | 4 | 1 |

Struktura wyznaniowa diecezji lubelskiej na przełomie XIX i XX wieku

Tabela 20. Konwersje w dekanatach i parafiach części diecezji lubelskiej... (cd.)

| Dekanat diecezji lubelskiej w 1905 r. w ramach guberni lubelskiej | Parafia | Rok | | | | | | | |
|---|---------------------------------------|--------------|------------|-----------|-----------|-----------|-----------|-----------|-----------|
| | | 1905 | 1906 | 1907 | 1908 | 1909 | 1910 | 1911 | 1912 |
| lubelski | Bychawa | 123 | 5 | 3 | 1 | 3 | 1 | 1 | 0 |
| lubelski | Bychawka | 14 | 0 | 0 | 0 | 0 | 0 | 0 | 0 |
| lubelski | Bystrzyca | 2 | 0 | 0 | 0 | 0 | 0 | 7 | 0 |
| lubelski | Chodel | 15 | 0 | 0 | 0 | 0 | 0 | 0 | 0 |
| lubelski | Czerniejów | 0 | 0 | 0 | 0 | 0 | 0 | 0 | 0 |
| lubelski | Kielczewice | 0 | 0 | 0 | 0 | 0 | 0 | 0 | 0 |
| lubelski | Konopnica | 0 | 0 | 0 | 0 | 0 | 0 | 0 | 0 |
| lubelski | Kreżnica Jara | 3 | 3 | 0 | 0 | 0 | 0 | 5 | 0 |
| lubelski | Krzczonów | 5 | 0 | 0 | 0 | 0 | 0 | 0 | 0 |
| lubelski | Lublin Katedra | 598 | 54 | 22 | 11 | 4 | 16 | 9 | 6 |
| lubelski | Lublin pw. Nawrócenia św. Pawła | 92 | 13 | 14 | 3 | 9 | 11 | 21 | 7 |
| lubelski | Lublin pw. św. Agnieszki | 2 | 0 | 2 | 0 | 0 | 0 | 0 | 0 |
| lubelski | Lublin pw. św. Mikołaja | 2 | 2 | 0 | 2 | 1 | 0 | 1 | 2 |
| lubelski | Matczyn | 0 | 0 | 0 | 0 | 0 | 0 | 0 | 0 |
| lubelski | Melgiew | 19 | 1 | 3 | 0 | 1 | 1 | 1 | 3 |
| lubelski | Niedrzwica | 0 | 1 | 0 | 0 | 0 | 0 | 1 | 0 |
| lubelski | Piaski | 59 | 2 | 1 | 0 | 0 | 1 | 0 | 1 |
| lubelski | Ratoszyn | 0 | 0 | 0 | 0 | 0 | 0 | 0 | 0 |
| lubelski | Wojciechów | 8 | 0 | 0 | 0 | 0 | 0 | 0 | 0 |
| lubelski | Zemborzyce | 0 | 1 | 0 | 0 | 0 | 0 | 0 | 0 |
| Ogółem w wartościach bezwzględnych | | 1 097 | 107 | 49 | 21 | 18 | 37 | 50 | 20 |
| nowoaleksandryjski | Baranów | 0 | 0 | 0 | 0 | 0 | 0 | 0 | 0 |
| nowoaleksandryjski | Bochotnica | 0 | 0 | 0 | 0 | 0 | 0 | 0 | 0 |
| nowoaleksandryjski | Garbów | 0 | 0 | 0 | 0 | 0 | 0 | 0 | 0 |
| nowoaleksandryjski | Gołab | 0 | 0 | 0 | 0 | 0 | 0 | 0 | 0 |
| nowoaleksandryjski | Karczmiska | 0 | 0 | 0 | 0 | 0 | 0 | 0 | 0 |
| nowoaleksandryjski | Kazimierz | 0 | 0 | 0 | 0 | 0 | 0 | 0 | 0 |
| nowoaleksandryjski | Klementowice | 0 | 0 | 0 | 0 | 0 | 0 | 0 | 0 |
| nowoaleksandryjski | Kluczkowice | 0 | 0 | 0 | 0 | 0 | 0 | 0 | 0 |
| nowoaleksandryjski | Końskowola | 0 | 0 | 0 | 0 | 0 | 0 | 0 | 0 |
| nowoaleksandryjski | Kurów | 2 | 1 | 0 | 0 | 0 | 0 | 0 | 0 |
| nowoaleksandryjski | Markuszów | 0 | 0 | 0 | 0 | 0 | 0 | 0 | 0 |
| nowoaleksandryjski | Opole | 5 | 0 | 1 | 1 | 0 | 0 | 0 | 0 |
| nowoaleksandryjski | Piotrawin | 0 | 0 | 0 | 0 | 0 | 0 | 0 | 0 |

Konwersje z prawosławia na katolicyzm obrządku łacińskiego

Tabela 20. Konwersje w dekanatach i parafiach części diecezji lubelskiej... (cd.)

| Dekanat diecezji lubelskiej w 1905 r. w ramach guberni lubelskiej | Parafia | Rok | | | | | | | |
|---|---------------|---------------|------------|------------|------------|-----------|------------|------------|-----------|
| | | 1905 | 1906 | 1907 | 1908 | 1909 | 1910 | 1911 | 1912 |
| nowoaleksandryjski | Prawno | 0 | 0 | 0 | 0 | 0 | 0 | 0 | 0 |
| nowoaleksandryjski | Puławy | 0 | 0 | 0 | 0 | 0 | 0 | 0 | 0 |
| nowoaleksandryjski | Rybitwy | 0 | 0 | 0 | 0 | 0 | 0 | 0 | 0 |
| nowoaleksandryjski | Wąwolnica | 4 | 0 | 0 | 0 | 1 | 0 | 0 | 0 |
| nowoaleksandryjski | Wilków | 0 | 0 | 0 | 0 | 0 | 0 | 0 | 0 |
| nowoaleksandryjski | Włostowice | 12 | 2 | 2 | 1 | 1 | 1 | 0 | 0 |
| nowoaleksandryjski | Żyrzyn | 0 | 0 | 0 | 0 | 0 | 0 | 0 | 0 |
| Ogółem w wartościach bezwzględnych | | 23 | 3 | 3 | 2 | 2 | 1 | 0 | 0 |
| tomaszowski | Dub | 1 435 | 70 | 36 | 12 | 1 | 4 | 5 | 5 |
| tomaszowski | Dzierążnia | 229 | 8 | 6 | 5 | 0 | 0 | 0 | 0 |
| tomaszowski | Gródek | 323 | 73 | 24 | 11 | 0 | 33 | 3 | 17 |
| tomaszowski | Komarów | 464 | 35 | 6 | 14 | 0 | 25 | 6 | 1 |
| tomaszowski | Łaszczów | 258 | 18 | 19 | 18 | 3 | 8 | 3 | 7 |
| tomaszowski | Nabróż | 569 | 154 | 45 | 30 | 4 | 29 | 25 | 3 |
| tomaszowski | Rachanie | 706 | 24 | 25 | 16 | 0 | 2 | 1 | 1 |
| tomaszowski | Rzeplin | 68 | 14 | 4 | 3 | 5 | 9 | 4 | 0 |
| tomaszowski | Susiec | 83 | 8 | 5 | 6 | 0 | 0 | 0 | 0 |
| tomaszowski | Tomaszów | 929 | 77 | 110 | 42 | 9 | 12 | 14 | 8 |
| tomaszowski | Tyszowce | 683 | 58 | 34 | 13 | 2 | 22 | 10 | 17 |
| tomaszowski | Woźuczyn | 660 | 37 | 18 | 3 | 0 | 21 | 31 | 4 |
| Ogółem w wartościach bezwzględnych | | 6 407 | 576 | 332 | 173 | 24 | 165 | 102 | 63 |
| zamojski | Frampol | 106 | 0 | 1 | 0 | 0 | 0 | 0 | 0 |
| zamojski | Goraj | 706 | 2 | 0 | 0 | 0 | 0 | 0 | 0 |
| zamojski | Krasnobród | 1 575 | 33 | 41 | 19 | 13 | 109 | 17 | 15 |
| zamojski | Łabunie | 628 | 32 | 31 | 6 | 0 | 9 | 0 | 2 |
| zamojski | Mokrelipie | 245 | 5 | 3 | 4 | 0 | 0 | 0 | 0 |
| zamojski | Nielisz | 506 | 36 | 10 | 8 | 2 | 0 | 3 | 1 |
| zamojski | Radzięcín | 90 | 0 | 0 | 0 | 0 | 0 | 0 | 4 |
| zamojski | Sitaniec | 902 | 34 | 18 | 14 | 1 | 4 | 8 | 4 |
| zamojski | Skierbieszów | 1 838 | 72 | 50 | 27 | 6 | 14 | 5 | 3 |
| zamojski | Stary Zamość | 559 | 7 | 5 | 9 | 0 | 0 | 0 | 0 |
| zamojski | Szczebrzeszyn | 3 831 | 31 | 15 | 19 | 6 | 28 | 4 | 1 |
| zamojski | Wielącza | 909 | 24 | 13 | 2 | 0 | 3 | 5 | 11 |
| zamojski | Zamość | 3 163 | 52 | 27 | 6 | 7 | 29 | 5 | 5 |
| Ogółem w wartościach bezwzględnych | | 15 058 | 328 | 214 | 114 | 35 | 196 | 47 | 46 |

Źródło: opracowanie własne.

Jak wskazują statystyki kościelne, konwersje z prawosławia na katolicyzm dokonywały się co najmniej do 1938 r. Jednak ich dynamika i liczba nie była już tak znacząca w późniejszych latach, jak w pierwszym dwudziestoleciu po wydaniu ukazu tolerancyjnego.

Reasumując, liczne konwersje z prawosławia na katolicyzm obrządku łacińskiego, które przyczyniły się w znaczącym stopniu do wzrostu liczby ludności w parafiach zamieszkałych przez konwertytów, stały się powodem do tworzenia nowych parafii rzymskokatolickich w dekanatach, gdzie dawni katolicy obrządku greckiego, przymuszeni po 1875 r. do przejścia na prawosławie, ponownie stawali się katolikami przyjmując obrządek łaciński.

Obok 2-krotnego wzrostu liczby rzymskich katolików na obszarze diecezji lubelskiej pomiędzy 1870 a 1924 r., odnotowano znaczący przyrost liczby protestantów oraz podwojenie liczby wyznawców judaizmu z 92 118 w 1870 r. do 171 456 w 1924 r. Nie zaobserwowano natomiast zmian w rozmieszczeniu wyznań na omawianym obszarze, na co wskazuje zastosowana analiza porównawcza danych (zob. mapa 2 i 7).

Zakończenie

Scharakteryzowane i przedstawione w ujęciu kartograficznym zagadnienie liczebności i rozmieszczenia wyznań i obrządków w granicach rzymskokatolickiej diecezji lubelskiej od 1870 do 1924 r. ma przede wszystkim służyć badaniom porównawczym i stanowić punkt wyjścia do dyskusji zarówno nad strukturą wyznaniową badanego obszaru, jak i nad źródłami oraz narzędziami do jej analizy.

Próba przedstawienia danych statystycznych w formie mapy przyczyniła się do sformułowania kilku ważnych wniosków. W badanym półwieczu zaobserwowano zmianę liczebności wszystkich wyznań i obrządków, spośród których najbardziej zauważalny był stały ilościowy wzrost wyznawców judaizmu i rzymskich katolików. Na zwiększenie liczebności tych ostatnich na początku XX w. niewątpliwie znaczący wpływ miały konwersje, które jednocześnie przyczyniły się do licznego powstawania po I wojnie światowej nowych parafii na wschodnim i południowo-wschodnim obszarze diecezji lubelskiej. Parafie te miały m.in. zapewnić byłym unitom powracającym na łono Kościoła rzymskokatolickiego opiekę duszpasterską. W latach 1870-1925 na omawianym terenie doszło również do widocznego wzrostu liczby protestantów, który był przede wszystkim skutkiem procesów kolonizacyjnych. Jednak, podobnie jak w przypadku Żydów czy prawosławnych, nie zaobserwowano zmian w ich rozmieszczeniu.

W publikacji podjęto próbę weryfikacji i konfrontacji danych źródłowych ze statystykami funkcjonującymi w opracowaniach, jak również próbę oceny wiarygodności diecezjalnych wykazów statystycznych, ich znaczenia oraz przydatności dla kartograficznego ujęcia struktury wyznaniowej badanego obszaru.

Uzyskane wyniki potwierdzają ich zdatność dla analizy zagadnień obejmujących duże terytorium. Należy również zaznaczyć, że wskazanych źródeł nie można traktować jednostkowo (każde z osobna), lecz muszą one być przez siebie wzajemnie uzupełnione – wtedy dopiero uzyskamy rekonstrukcję przestrzeni wyznaniowej bliską rzeczywistości, a co równie istotne, dynamiki i charakteru zachodzących przemian.

Bibliografia

ŹRÓDŁA

Źródła niepublikowane

Archiwum Archidiecezjalne Lubelskie

zespół Akta Konsystorza Generalnego Lubelskiego

Akta dotyczące zniesionej Diecezji Podlaskiej w 1867 r. i jej przywrócenia w 1918 r., sygn. Rep 60 B I 135.

Wykazy statystyczne s.a., sygn. Rep 60 B VI 84.

Wykazy statystyczne za lata 1816-1915, sygn. Rep 60 B VI 4-83.

zespół Akta Kurii Biskupiej w Lublinie

O nawróconych z prawosławia na katolicyzm i odpadłych, sygn. Rep 61 B XIV 1.

O zmianie granic diecezji na podstawie bulli *Vix dum Poloniae unitas* 1925-1929, sygn. Rep 61 B I 24.

Wykazy statystyczne za lata 1914-1939, sygn. Rep 61 B VI 1-6.

Źródła publikowane

Catalogus Universi Cleri Saecularis et Regularis Dioecesis Lublinensis An.[no] D[omi]ni. 1870.

Catalogus Universi Cleri Saecularis et Regularis Dioecesis Lublinensis An.[no] D[omi]ni. 1871.

Catalogus Universi Cleri Saecularis et Regularis Dioecesis Lublinensis An.[no] D[omi]ni. 1872.

- Catalogus Universi Cleri Saecularis et Regularis Dioecesis Lublinensis An.[no] D[omi]ni. 1873.*
- Catalogus Universi Cleri Saecularis et Regularis Dioecesis Lublinensis An.[no] D[omi]ni. 1874.*
- Catalogus Ecclesiarum et utriusque Cleri tam Saecularis quam Regularis Dioecesis Lublinensis pro Anno Domini 1905.*
- Catalogus Ecclesiarum et utriusque Cleri tam Saecularis quam Regularis Dioecesis Lublinensis pro Anno Domini 1914.*
- Catalogus Ecclesiarum et Cleri Dioecesis Lublinensis pro Anno Domini 1924.*
- Catalogus Ecclesiarum et Cleri Dioecesis Lublinensis pro Anno Domini 1925.*
- Podział diecezji na dekanaty, „Wiadomości Diecezjalne Lubelskie” 1(1919), nr 3, s. 72-74.
- [Podział Kościoła w Polsce na prowincje] Akta Stolicy Apostolskiej. Nos Laurentius Lauri Archiepiscopus Tit. Ephesiensis Nuntius Apostolicus in Republica Polona, „Wiadomości Diecezjalne Lubelskie” 8(1926), nr 1, s. 1-2.

OPRACOWANIA

- Alabrudzińska E., *Protestantyzm w Polsce w latach 1918-1939*, Toruń 2004.
- Biskup Lubelski Marian Leon Fulman. *Pedagog trudnych lat*, red. E. Walewander, Lublin 2010.
- Chapska J., *Dokumenty dotyczące biskupa Mariana Leona Fulmana w zbiorach Wojewódzkiej Biblioteki Publicznej im. Hieronima Łopacińskiego w Lublinie*, w: *Pater Ecclesiae Lublinensis. Studia w 65. rocznicę śmierci biskupa Mariana Leona Fulmana (1866-1945)*, red. J.R. Marczewski, Lublin 2010, s. 17-27.
- Ćwik W., J. Reder, *Lubelszczyzna. Dzieje rozwoju terytorialnego, podziałów administracyjnych i ustroju władz*, Lublin 1977.
- Dębiński K., *Ukaz tolerancyjny z dnia 30 kwietnia 1905 roku w diecezji lubelskiej. Wolność unitom porzucenia prawosławia*, „Wiadomości Archidiecezjalne Warszawskie” 8(1918), s. 5-12, 93-101.
- Eisenbach A., *Dobra ziemskie w posiadaniu Żydów*, w: *Społeczeństwo Królestwa Polskiego. Studia o uwarstwieniu i ruchliwości społecznej*, red. W. Kula, Społeczeństwo Królestwa Polskiego, t. 3, Warszawa 1968, s. 201-294.
- Gawrysiakowa J., *Grupy wyznaniowe ludności w Lubelskiem w XIX wieku w świetle rejestracji ruchu naturalnego*, Materiały Źródłowe do Dziejów Kościoła w Polsce, t. 10, Lublin 1992.
- Grzesiak K., J.R. Marczewski, *Biskup lubelski Marian Leon Fulman wobec ruchu neounijnego*, w: *Pater Ecclesiae Lublinensis. Studia w 65. rocznicę śmierci biskupa Mariana Leona Fulmana (1866-1945)*, red. J.R. Marczewski, Lublin 2010, s. 49-76.

- Grzesiak K., *Diecezja lubelska wobec prawosławia w latach 1918-1939*, Lublin 2010.
- Grzesiak K., *Wizytacyjna działalność biskupa Mariana Leona Fulmana w parafiach diecezji lubelskiej*, w: *Pater Ecclesiae Lublinensis. Studia w 65. rocznicę śmierci biskupa Mariana Leona Fulmana (1866-1945)*, red. J.R. Marczewski, Lublin 2010, s. 147-180.
- Janczak J.K., *Statystyka ludności Królestwa Polskiego 1845-1866*, „Przeszość Demograficzna Polski. Materiały i Studia” 1987, t. 17, s. 127-164.
- Jażdżewska I., *Statystyka dla geografów*, Łódź 2003.
- Kania J., *Diecezja Unicka*, w: *Encyklopedia katolicka*, red. R. Łukaszyk, L. Bieńkowski, F. Gryglewicz, t. 3, Lublin 1979, kol. 133-136.
- Koprukowniak A., *W okresie kształtowania się kapitalizmu (1864-1918)*, w: *Dzieje Lubelszczyzny*, red. T. Mencil, t. 1, Warszawa 1974, s. 641-736.
- Kumor B., *Schematyzmy diecezji tarnowskiej z XIX w. jako źródło demograficzne*, „Przeszość Demograficzna Polski. Materiały i Studia” 1967, t. 1, s. 67-87.
- Kumor J., *Kształtowanie się granicy północnej i zachodniej diecezji lubelskiej na podstawie bulli „Vix dum Poloniae unitas” z 1925 roku*, „Nasza Przeszość” 2007, t. 107, s. 247-264.
- Kumor-Mielnik J., *Geografia historyczna Kościoła lubelskiego*, w: *Atlas historyczny (archi)diecezji lubelskiej 1805-2010. The Historical Atlas of the Lublin (Arch) Diocese 1805-2010*, red. H. Gapski, Lublin 2011, s. 44-87.
- Kumor-Mielnik J., *Sieć dekanalna i parafialna (archi)diecezji lubelskiej w latach 1805-2005*, Lublin 2011.
- Kurzyp K., *Stężycza nad Wisłą*, Stężycza 1989.
- Librowski S., *Katalog rubrycel i schematyzmów diecezji i zakonów historycznej Polski znajdujących się w księgozbiornym Archiwum Diecezjalnego we Włocławku. Część 1: Rubrycele i schematyzmy diecezjalne. Zeszyt 2: Diecezja lubelska – diecezja płocka*, „Archiwa, Biblioteki i Muzea Kościelne” 1972, t. 24, s. 5[99]-31[125].
- Pelica G.J., *Kościół prawosławny w województwie lubelskim (1918-1939)*, Lublin 2009.
- Pelica G.J., *Rodziny obrządek wschodni w Rzeczypospolitej. Opracowania archiwalne i studia z dziejów diecezji chełmsko-lubelskiej*, Lublin 2015/2016.
- Piwożński M., S. Szczęch, *Rocznik statystyczny Kościoła katolickiego w Polsce. Rok pierwszy 1937*, Towarzystwo Wiedzy Chrześcijańskiej Ogólnego Zbioru, t. 39, Lublin 1938.
- Rachwał P., *Unicy na Lubelszczyźnie w XIX wieku. Studium źródłoznawczo-demograficzne*, Lublin 2017.
- Rocznik Statystyczny Królestwa Polskiego. Rok 1913*, red. W. Grabski, Warszawa 1914.
- Rzemieniuk F., *Unicy Polscy 1596-1946*, Siedlce 1998.

Bibliografia

- Spółeczeństwo Królestwa Polskiego. Studia o uwarstwieniu i ruchliwosci społecznej*, red. W. Kula, t. 3, Warszawa 1968.
- Stopniak F., *Kościół na Lubelszczyźnie i Podlasiu na przełomie XIX i XX wieku*, Warszawa 1975.
- Sułowski Z., *Ocena XIX-wiecznych statystyk demograficznych Lubelszczyzny*, „Przeszłość Demograficzna Polski. Materiały i Studia” 1987, t. 17, s. 89-125.
- Szabaciuk A., *Prześladowania wobec społeczności unickiej po 1875 r.*, w: *Diecezja Siedlecka 1818-2018. Studia i materiały z dziejów*, red. B. Błoński, R. Dmowski, D. Wereda, Diecezja Siedlecka, t. 10, Siedlce 2018, s. 429-453.
- Szabaciuk A., „Rosyjski Ulster”. *Kwestia chełmska w polityce imperialnej Rosji w latach 1863-1915*, Studia Wschodnie Instytutu Europy Środkowo-Wschodniej, Lublin 2013.
- Śladkowski W., *Kolonizacja niemiecka w południowo-wschodniej części Królestwa Polskiego w latach 1815-1915*, Lublin 1969.
- Walewander E., *Fulman Marian Leon bp*, w: *Encyklopedia katolicka*, red. L. Bieńkowski i in., t. 5, Lublin 1989, kol. 757-758.
- Wereda D., *Kościół unicki w dziejach diecezji siedleckiej*, w: *Diecezja Siedlecka 1818-2018. Studia i materiały z dziejów*, red. B. Błoński, R. Dmowski, D. Wereda, Diecezja Siedlecka, t. 10, Siedlce 2018, s. 393-428.
- Wiercieński H., *Opis statystyczny Guberni Lubelskiej*, Warszawa 1901.
- Wiercieński H., *Ziemia chełmska i Podlasie. Rys historyczny i obraz stanu dzisiejszego*, Warszawa–Lublin–Łódź–Kraków [b.r.].
- Z przeszłości dalekiej i bliskiej. Szkice z dziejów Lubelszczyzny*, red. A. Koprukowski, W. Śladkowski, Lublin 1980.

Wykaz tabel*

| | | |
|-----------|---|----|
| Tabela 1. | Wyznania diecezji lubelskiej w 1870 r. (opracowanie własne na podstawie Archiwum Archidiecezjalne Lubelskie, zespół Akta Konsystorza Generalnego Lubelskiego, Wykazy statystyczne 1870, sygn. Rep 60 B VI 42) | 25 |
| Tabela 2. | Wyznania diecezji lubelskiej w 1870 r. w ramach guberni lubelskiej i siedleckiej (opracowanie własne na podstawie Archiwum Archidiecezjalne Lubelskie, zespół Akta Konsystorza Generalnego Lubelskiego, Wykazy statystyczne 1870, sygn. Rep 60 B VI 42) | 26 |
| Tabela 3. | Wyznania w dekanatach diecezji lubelskiej w 1870 r. w ramach guberni lubelskiej i siedleckiej | 27 |
| Tabela 4. | Wyznania w dekanatach diecezji lubelskiej w 1870 r. wg ogólnej liczby ludności | 28 |
| Tabela 5. | Wyznania w dekanatach diecezji lubelskiej w 1870 r. wg liczebności poszczególnych grup wyznaniowych | 29 |
| Tabela 6. | Liczba ludności obrządku rzymskokatolickiego i parafii rzymskokatolickich w dekanatach diecezji lubelskiej w 1870 r. | 31 |
| Tabela 7. | Wyznania w parafiach i dekanatach diecezji lubelskiej w 1870 r. w ramach guberni lubelskiej i siedleckiej | 33 |
| Tabela 8. | Grekokatolicy w rzymskokatolickich parafiach guberni lubelskiej i siedleckiej | 43 |
| Tabela 9. | Liczba protestantów w parafiach dekanatu lubartowskiego w 1870 r. | 48 |

* Tabele w opracowaniu własnym autorów na podstawie całości źródeł wskazanych w bibliografii (z wyjątkiem tabeli 1, 2, 14).

Wykaz tabel

| | |
|--|----|
| Tabela 10. Liczba ludności wyznania mojżeszowego i jej procentowy udział w ogólnej liczbie ludności diecezji lubelskiej (obu guberni) w 1870 r. | 51 |
| Tabela 11. Wyznania diecezji lubelskiej w 1924 r. | 56 |
| Tabela 12. Wyznania w dekanatach diecezji lubelskiej w 1924 r. wg ogólnej liczby ludności | 57 |
| Tabela 13. Wyznania w dekanatach diecezji lubelskiej w 1924 r. wg liczebności poszczególnych grup wyznaniowych | 58 |
| Tabela 14. Wyznania w parafiach i dekanatach diecezji lubelskiej w 1924 r. w porządku alfabetycznym (opracowanie własne na podstawie Archiwum Archidiecezjalne Lubelskie, zespół Akta Kurii Biskupiej w Lublinie, Wykazy statystyczne 1925, sygn. Rep 61 B VI 3 vol. I; Archiwum Archidiecezjalne Lubelskie, zespół Akta Kurii Biskupiej w Lublinie, Wykazy statystyczne 1925-1929, sygn. Rep 61 B VI 3 vol. II) | 59 |
| Tabela 15. Parafie utworzone w latach 1918-1925 na obszarze diecezji lubelskiej | 78 |
| Tabela 16. Konwersje w dekanatach i parafiach diecezji lubelskiej w latach 1905-1925 | 81 |
| Tabela 17. Parafie diecezji lubelskiej wg liczby konwersji w latach 1905-1925 i w 1905 r. | 91 |
| Tabela 18. Konwersje w dekanatach diecezji lubelskiej w latach 1905-1925 | 96 |
| Tabela 19. Zbiorcza liczba konwersji w dekanatach diecezji lubelskiej w latach 1905-1925 | 97 |
| Tabela 20. Konwersje w dekanatach i parafiach części diecezji lubelskiej położonej w granicach guberni lubelskiej w latach 1905-1912 . | 99 |

Wykaz map*

- Mapa 1. Okręgi parafialne diecezji lubelskiej w 1870 r. (*Atlas historyczny (archi) diecezji lubelskiej 1805-2010. The Historical Atlas of the Lublin (Arch) Diocese 1805-2010*, red. H. Gapski, Lublin 2011, s. 105-116)
- Mapa 2. Liczba ludności w parafiach diecezji lubelskiej wg wyznania w 1870 r.
- Mapa 3. Liczba i odsetek wyznań oraz obrządków w dekanatach diecezji lubelskiej w 1870 r.
- Mapa 4. Odsetek wyznań i obrządków w okręgach parafialnych diecezji lubelskiej w 1870 r.
- Mapa 5. Liczba wyznań i obrządków wg okręgów parafialnych diecezji lubelskiej w 1870 r.
- Mapa 6. Wyznania a gęstość zaludnienia w diecezji lubelskiej w 1870 r.
- Mapa 7. Liczba ludności w parafiach diecezji lubelskiej wg wyznania w 1924 r.
- Mapa 8. Konwersje w dekanatach diecezji lubelskiej w latach 1905-1925
- Mapa 9. Konwersje w dekanatach diecezji lubelskiej w latach 1905-1925 i w 1905 r.
- Mapa 10. Konwersje w parafiach diecezji lubelskiej w latach 1905-1925
- Mapa 11. Konwersje w parafiach diecezji lubelskiej w 1905 r.

* Mapy w opracowaniu własnym autorów na podstawie całości źródeł wskazanych w bibliografii (z wyjątkiem mapy 1).

Wykaz wykresów*

- Wykres 1. Wyznania w parafiach i dekanatach diecezji lubelskiej w 1924 r.
- Wykres 2. Liczba katolików w parafiach diecezji lubelskiej w 1924 r.
- Wykres 3. Liczba Żydów w parafiach diecezji lubelskiej w 1924 r.
- Wykres 4. Liczba prawosławnych w parafiach diecezji lubelskiej w 1924 r.
- Wykres 5. Liczba protestantów w parafiach diecezji lubelskiej w 1924 r.
- Wykres 6. Konwersje z prawosławia na katolicyzm w latach 1905-1925 w diecezji lubelskiej w granicach z 1925 r.
- Wykres 7. Liczba konwersji z prawosławia na katolicyzm w latach 1905-1925 w dekanatach diecezji lubelskiej z 1925 r.
- Wykres 8. Liczba konwersji z prawosławia na katolicyzm w dekanatach i parafiach diecezji lubelskiej w latach 1905-1925
- Wykres 9. Liczba konwersji z prawosławia na katolicyzm w parafiach diecezji lubelskiej w latach 1905-1925
- Wykres 10. Liczba konwersji z prawosławia na katolicyzm w parafiach diecezji lubelskiej w 1905 r.
- Wykres 11. Liczba konwersji z prawosławia na katolicyzm w latach 1905-1910 w dekanatach diecezji lubelskiej z 1925 r.
- Wykres 12. Konwersje z prawosławia na katolicyzm w latach 1905-1910 w diecezji lubelskiej wg dekanatów z 1925 r. przedstawione w skali logarytmicznej
- Wykres 13. Dekanaty diecezji lubelskiej o największej liczbie konwersji w latach 1905-1925

* Wykresy w opracowaniu własnym autorów na podstawie całości źródeł wskazanych w bibliografii.

Mapa 1. Okręgi parafialne diecezji lubelskiej w 1870 r.

DIECEZJA LUBELSKA
OKRĘGI PARAFIALNE
1870 r.
1:1 100 000

- granice diecezji
- granice dekanatów
- granice parafii
- granica między gubernią siedlecką i lubelską
- parafia
- filia
- kaplica



Mapa 2. Liczba ludności w parafiach diecezji lubelskiej wg wyznania w 1870 r.

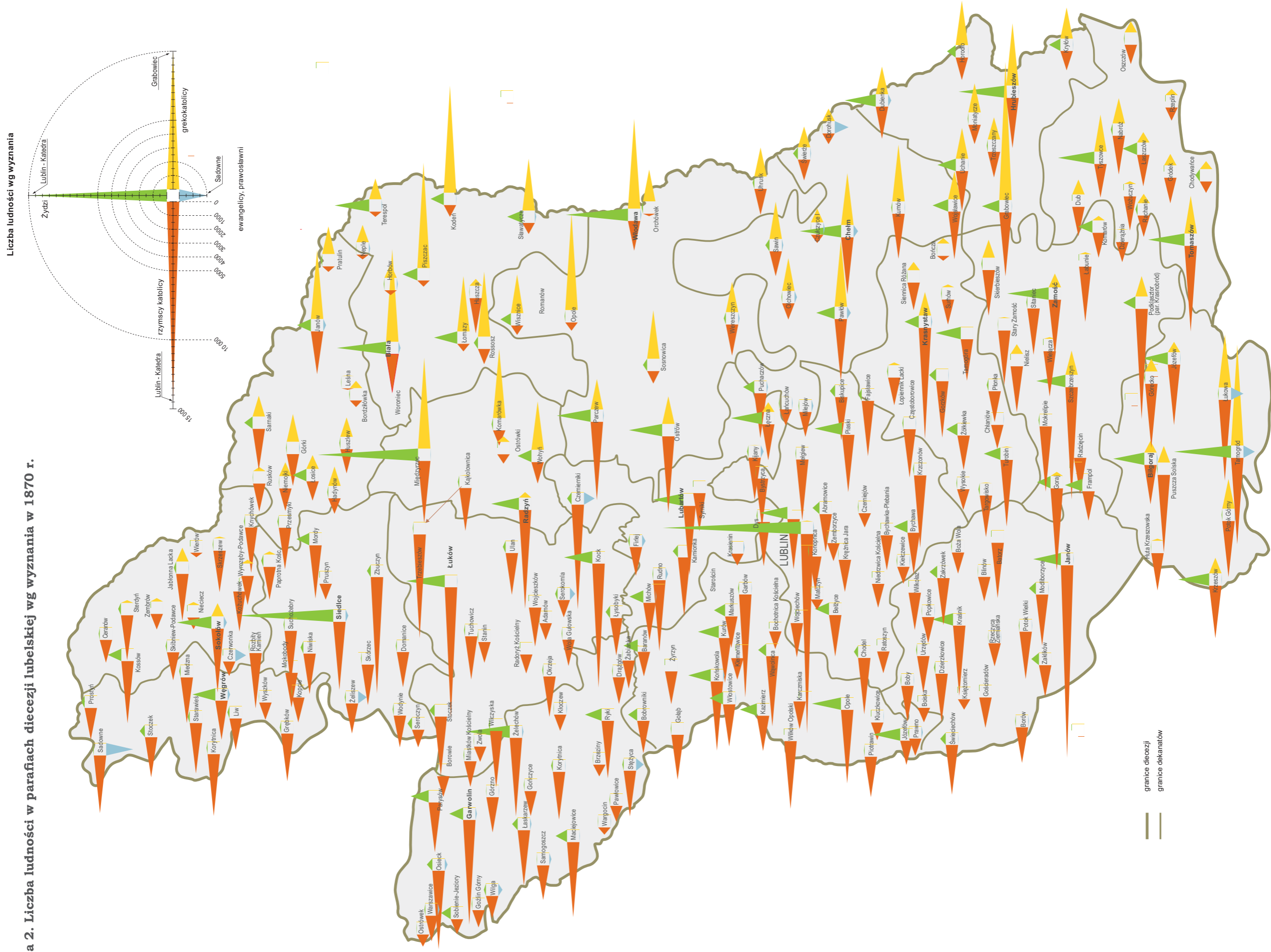

Mapa 3. Liczba i odsetek wyznań oraz obrządków w dekanatach diecezji lubelskiej w 1870 r.

LICZBA RZYMSKICH KATOLIKÓW WG DEKANATÓW

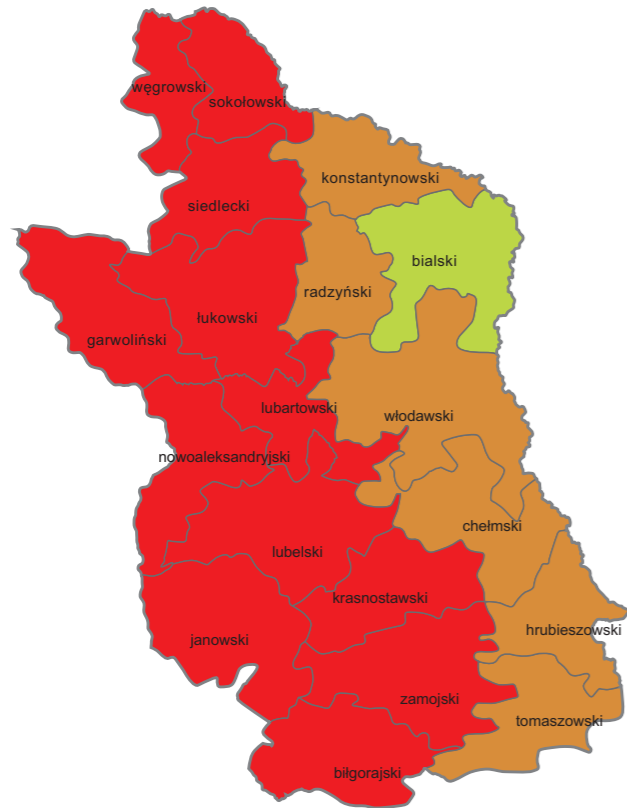

LICZBA GREKOKATOLIKÓW WG DEKANATÓW



ODSETEK RZYMSKICH KATOLIKÓW W OGÓLNEJ LICZBIE LUDNOŚCI WG DEKANATÓW

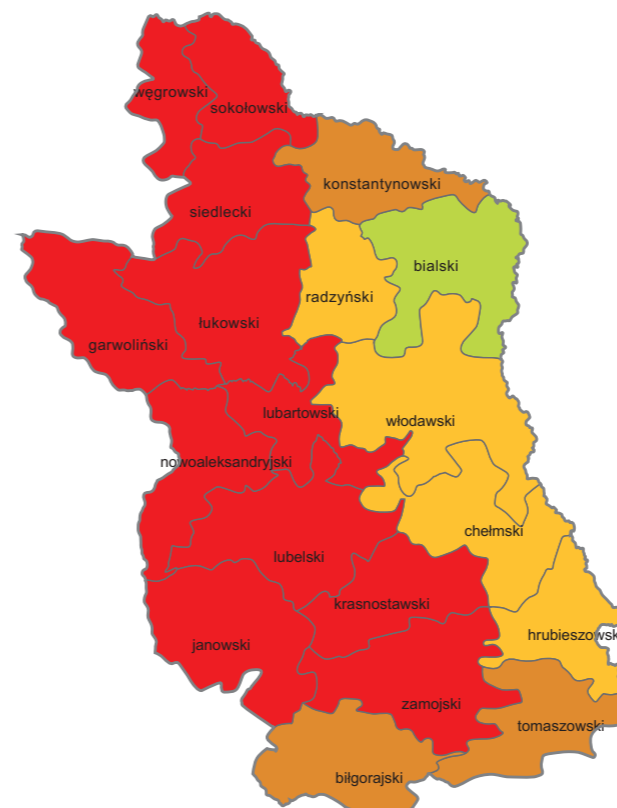

ODSETEK GREKOKATOLIKÓW W OGÓLNEJ LICZBIE LUDNOŚCI WG DEKANATÓW

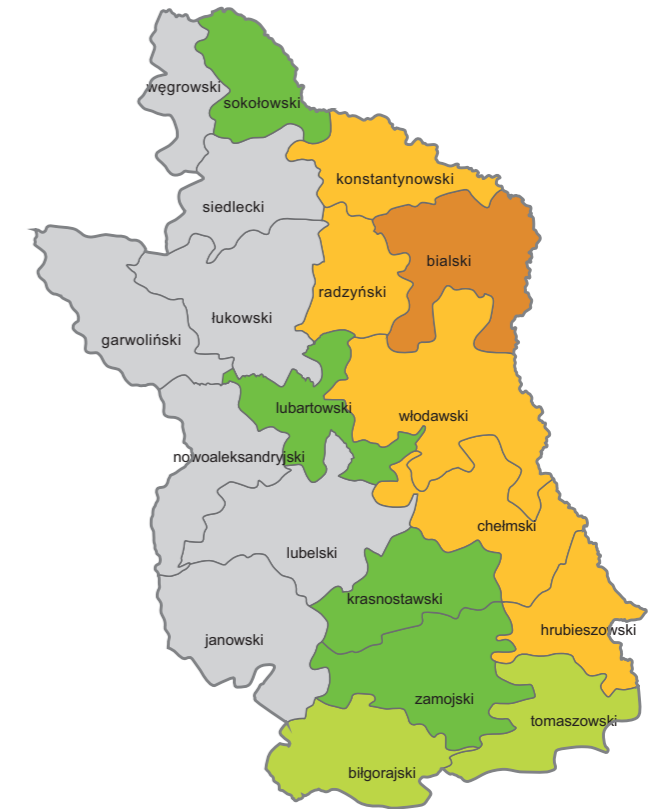

LICZBA ŻYDÓW WG DEKANATÓW

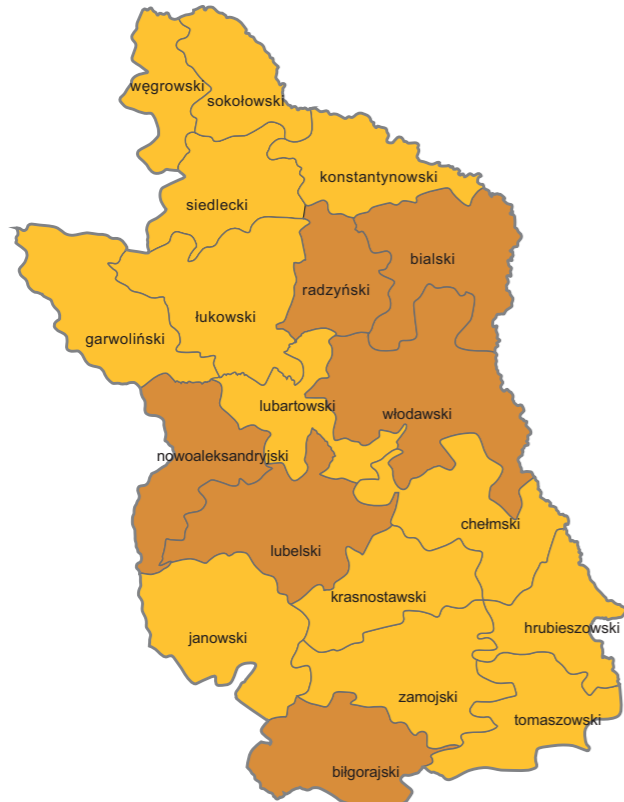

ODSETEK ŻYDÓW W OGÓLNEJ LICZBIE LUDNOŚCI WG DEKANATÓW

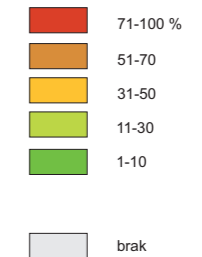
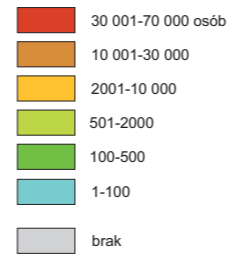

Mapa 4. Odsetek wyznań i obrządków w okręgach parafialnych diecezji lubelskiej w 1870 r.

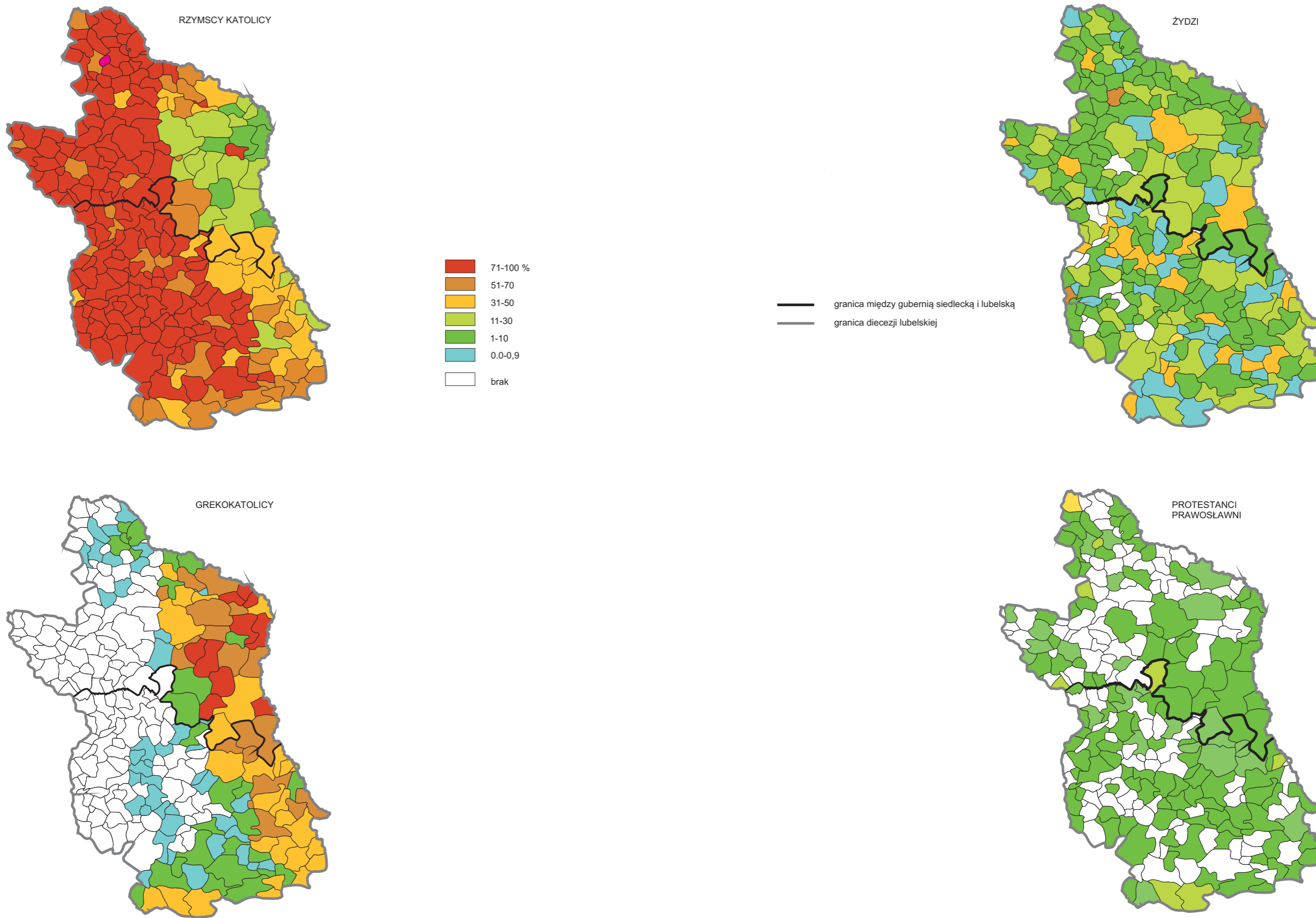

Mapa 5. Liczba wyznań i obrządków wg okręgów parafialnych diecezji lubelskiej w 1870 r.

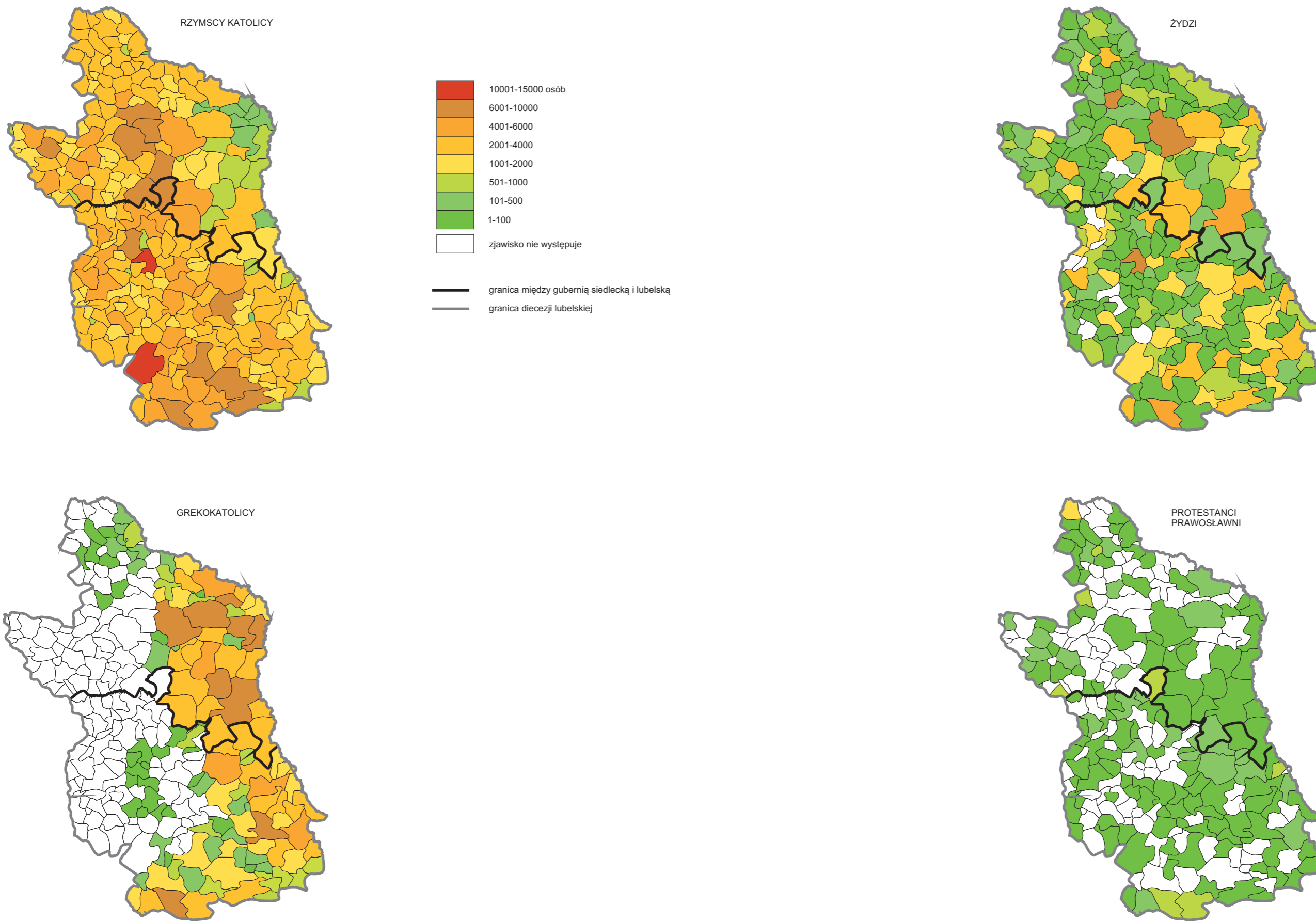

Mapa 6. Wyznania a gęstość zaludnienia w diecezji lubelskiej w 1870 r.

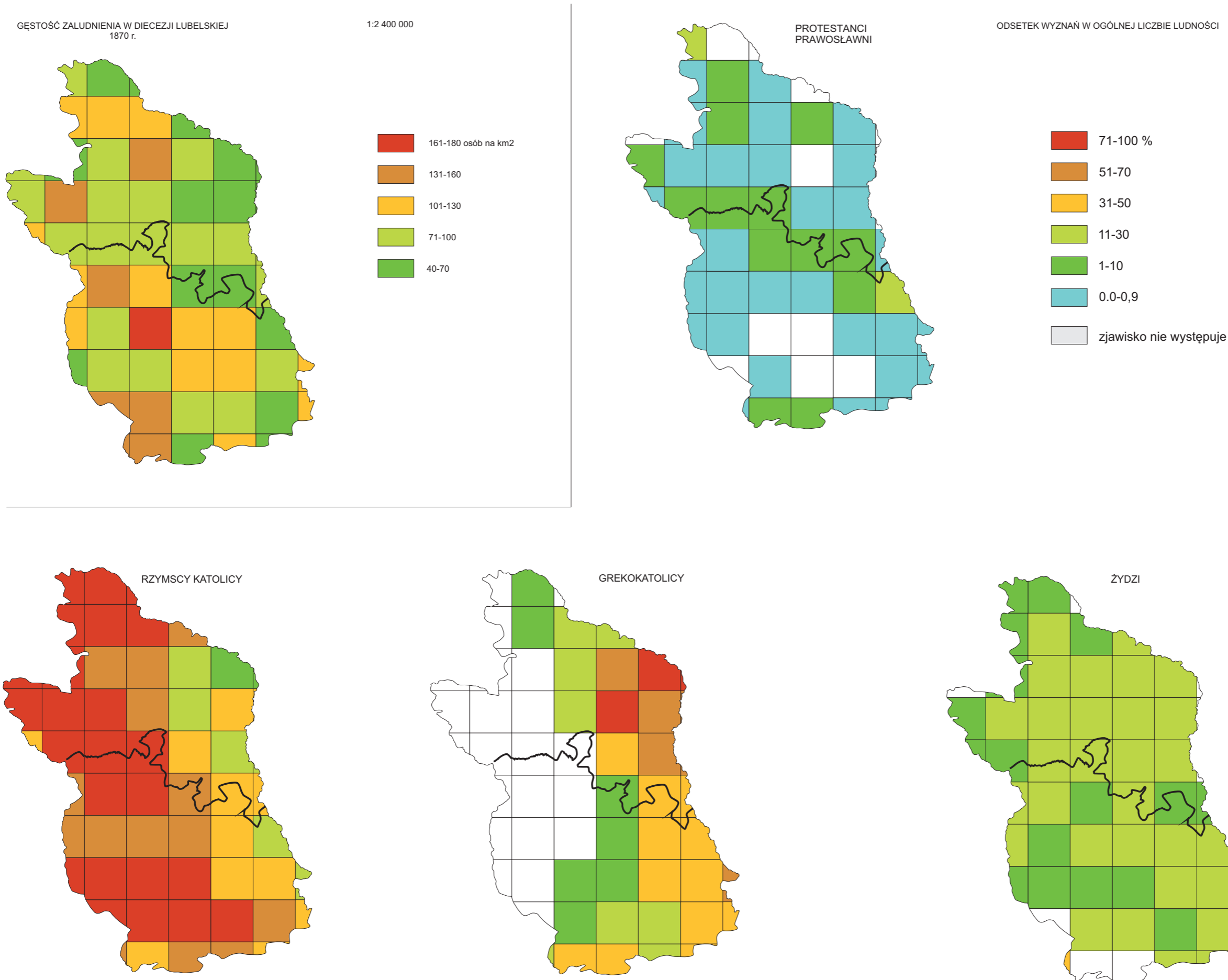

Mapa 7. Liczba ludności w parafiach diecezji lubelskiej wg wyznania w 1924 r.

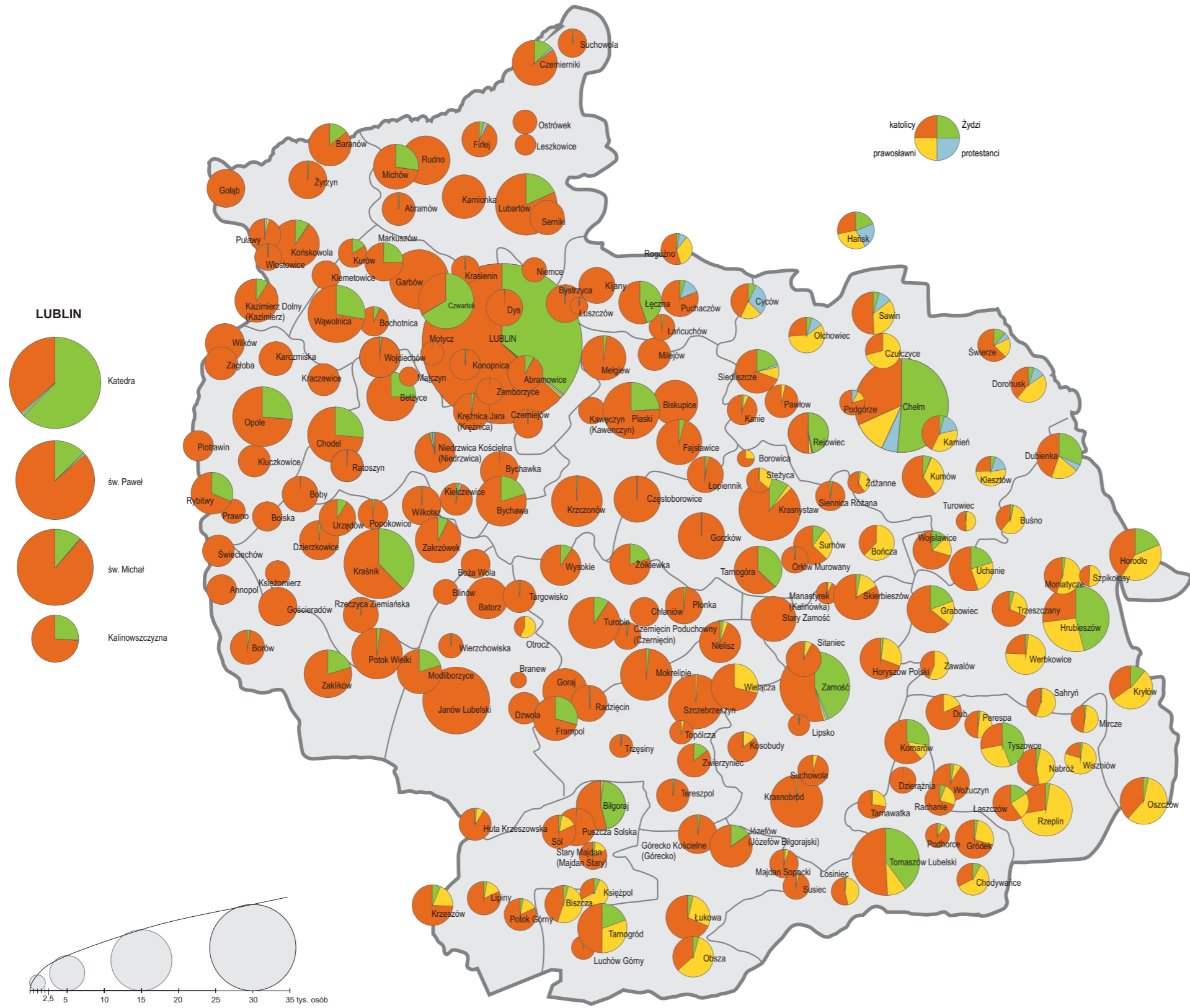

Mapa 8. Konwersje w dekanatach diecezji lubelskiej w latach 1905-1925

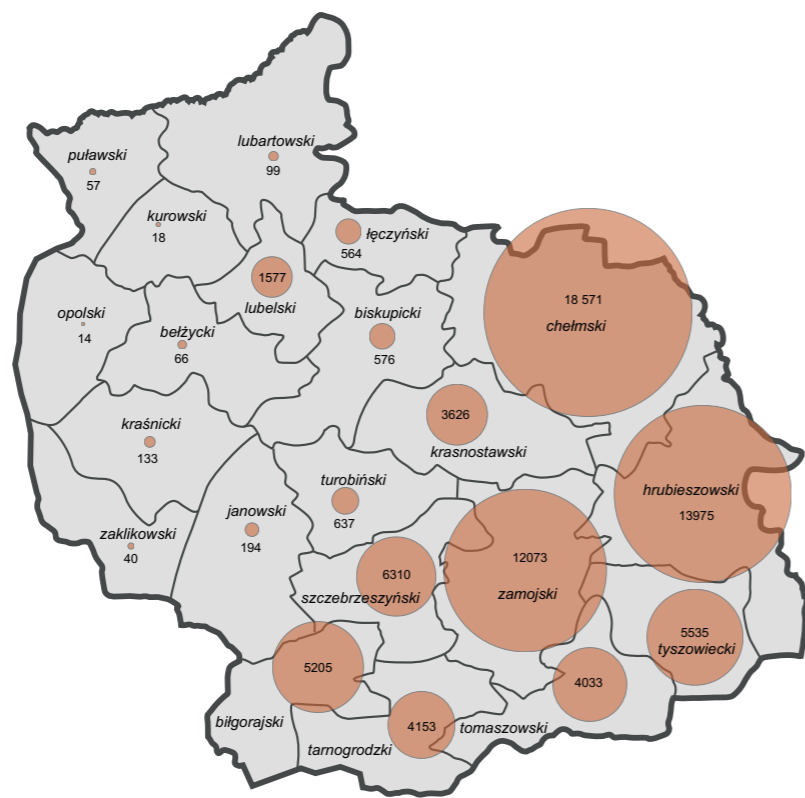

— granice diecezji w 1925 r.
— granice dekanatów w 1925 r.

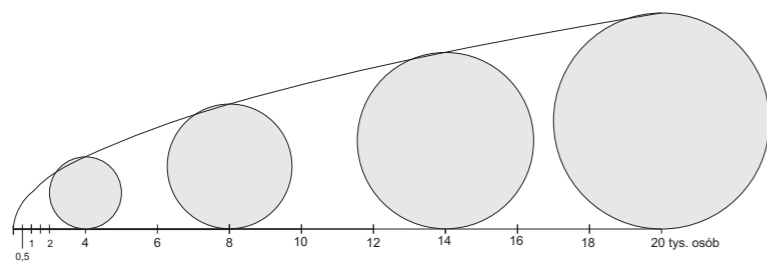

Mapa 9. Konwersje w dekanatach diecezji lubelskiej w latach 1905-1925 i w 1905 r.

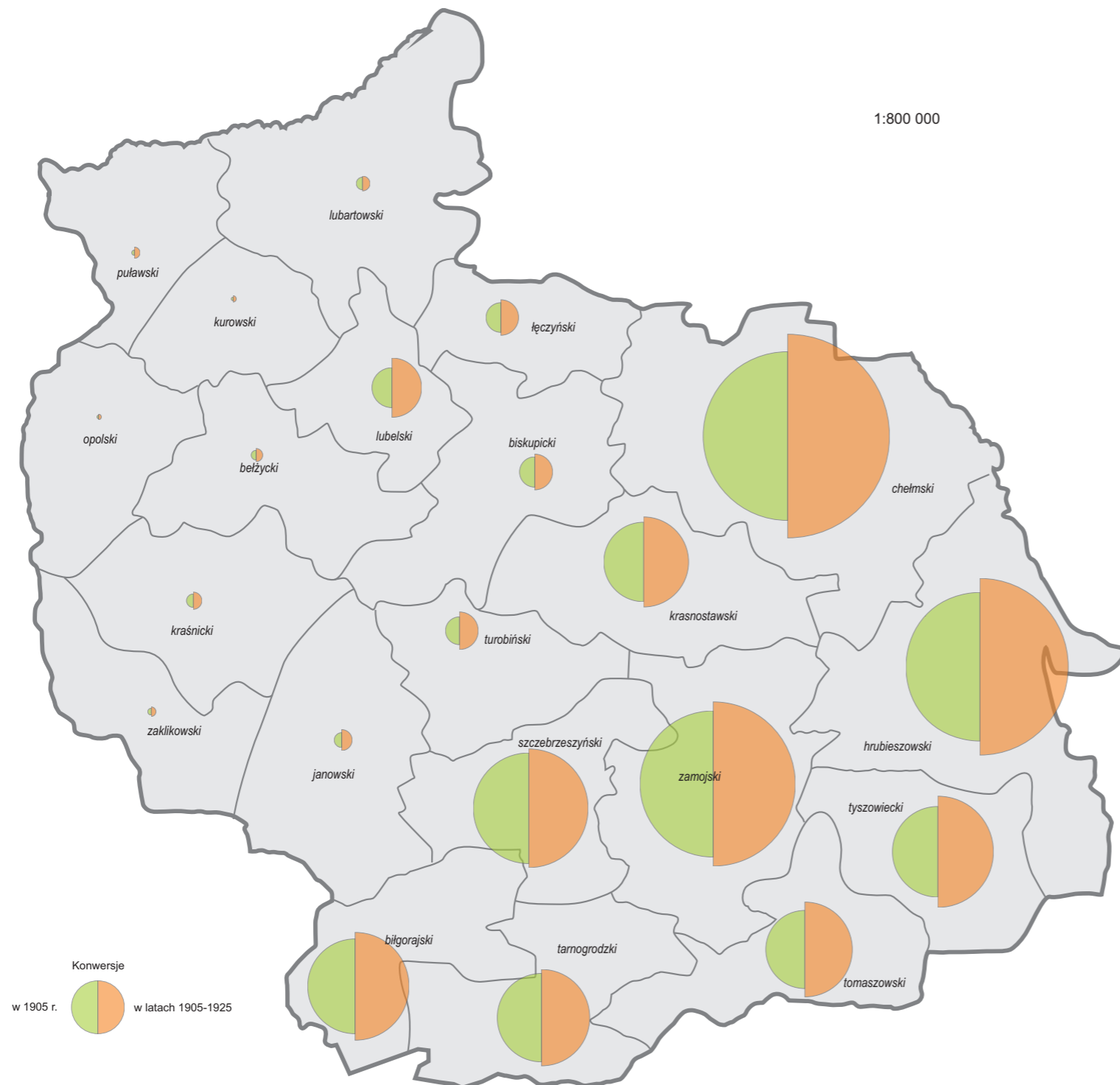

Konwersje
 w 1905 r.
 w latach 1905-1925

— granice diecezji w 1925 r.
 — granice dekanatów w 1925 r.
LUBLIN stolica diecezji
 Lubartów stolica dekanatu

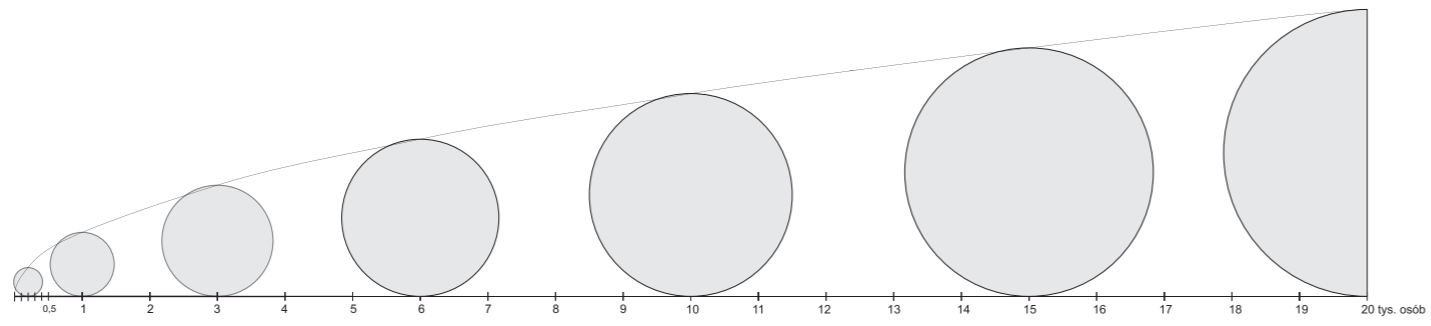

Mapa 1.1. Konwersje w parafiach diecezji lubelskiej w 1905 r.

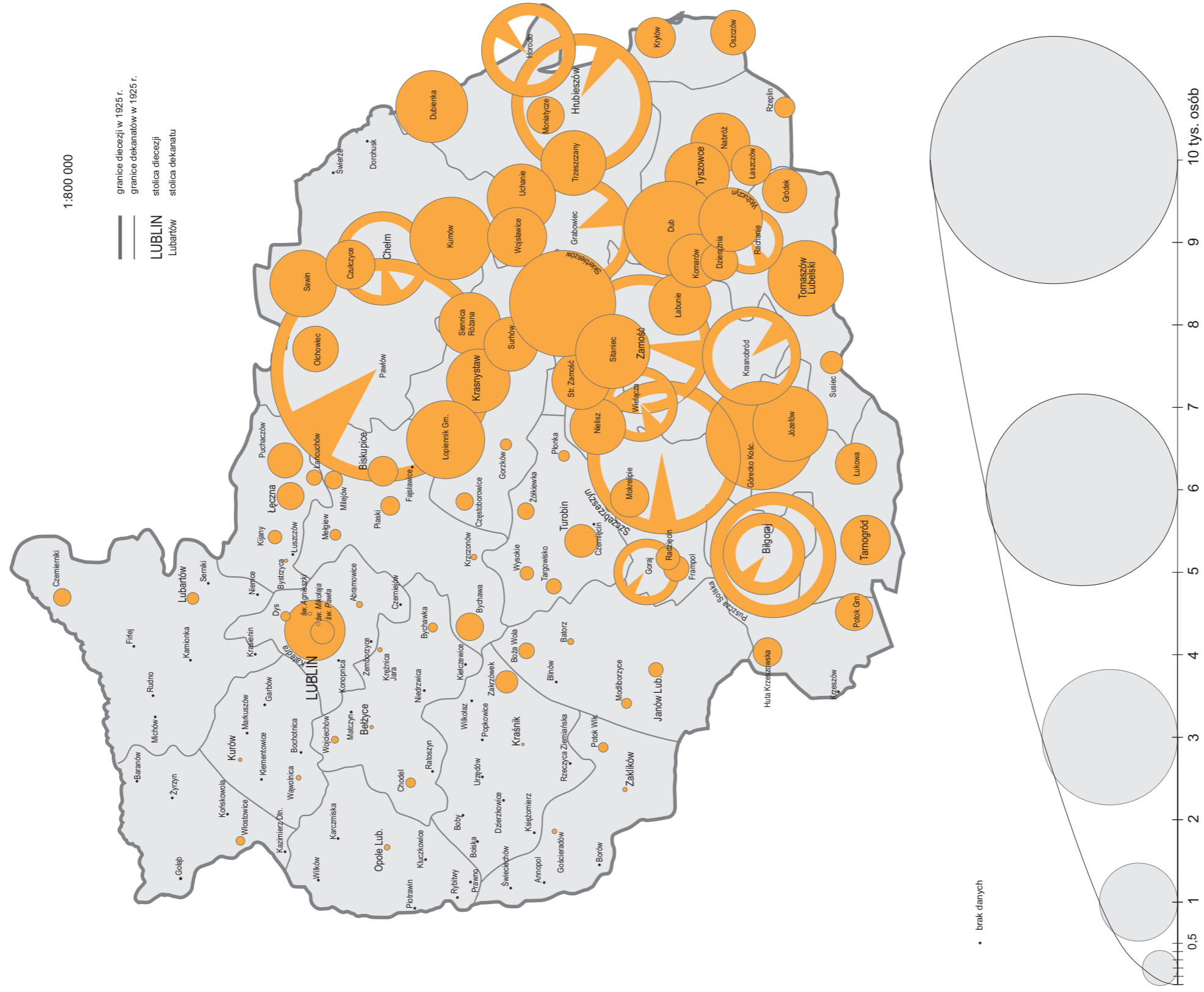

Wykres 1. Wyznania w parafiach i dekanatach diecezji lubelskiej w 1924 r.

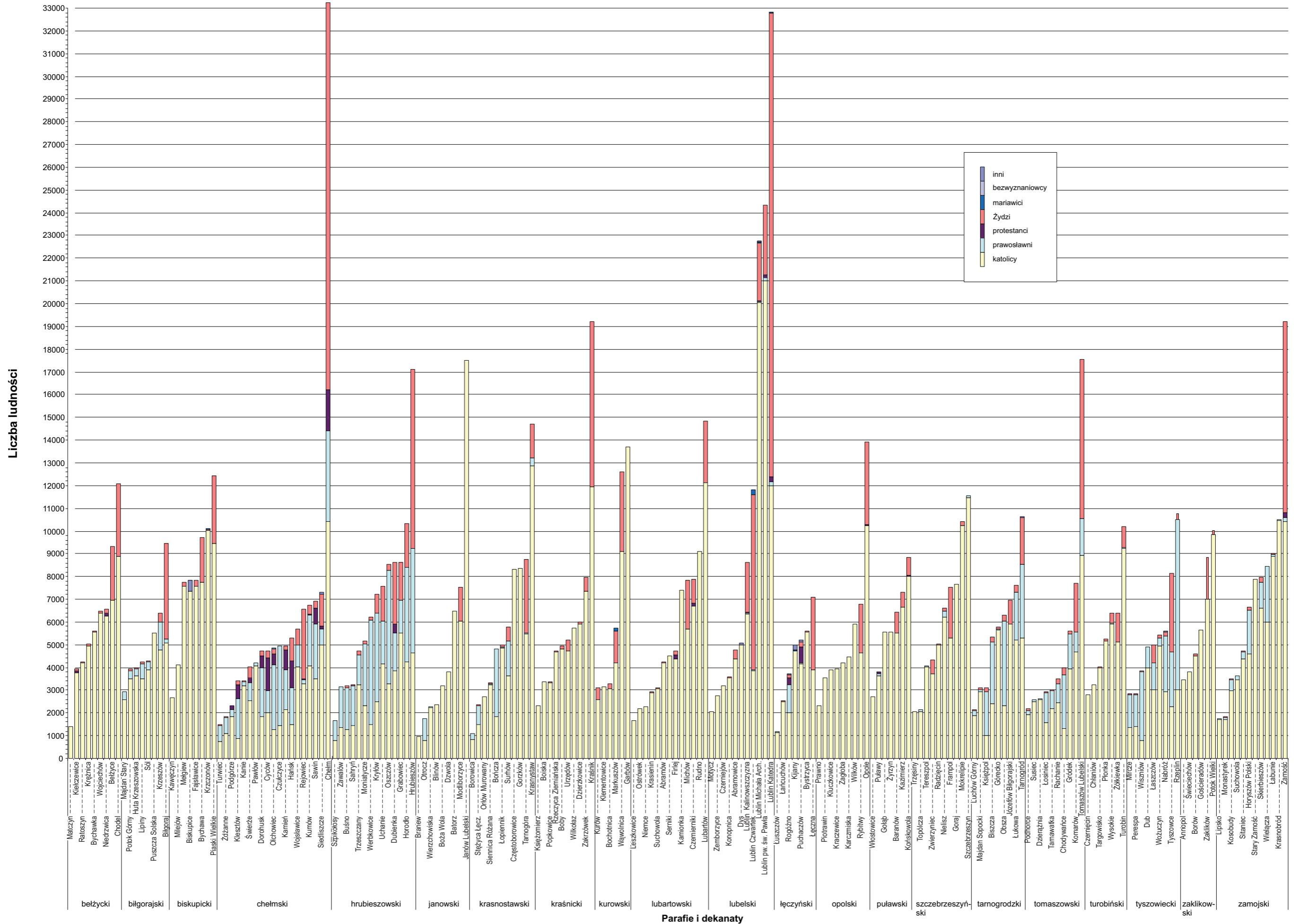

Wykres 2. Liczba katolików w parafiach diecezji lubelskiej w 1924 r.

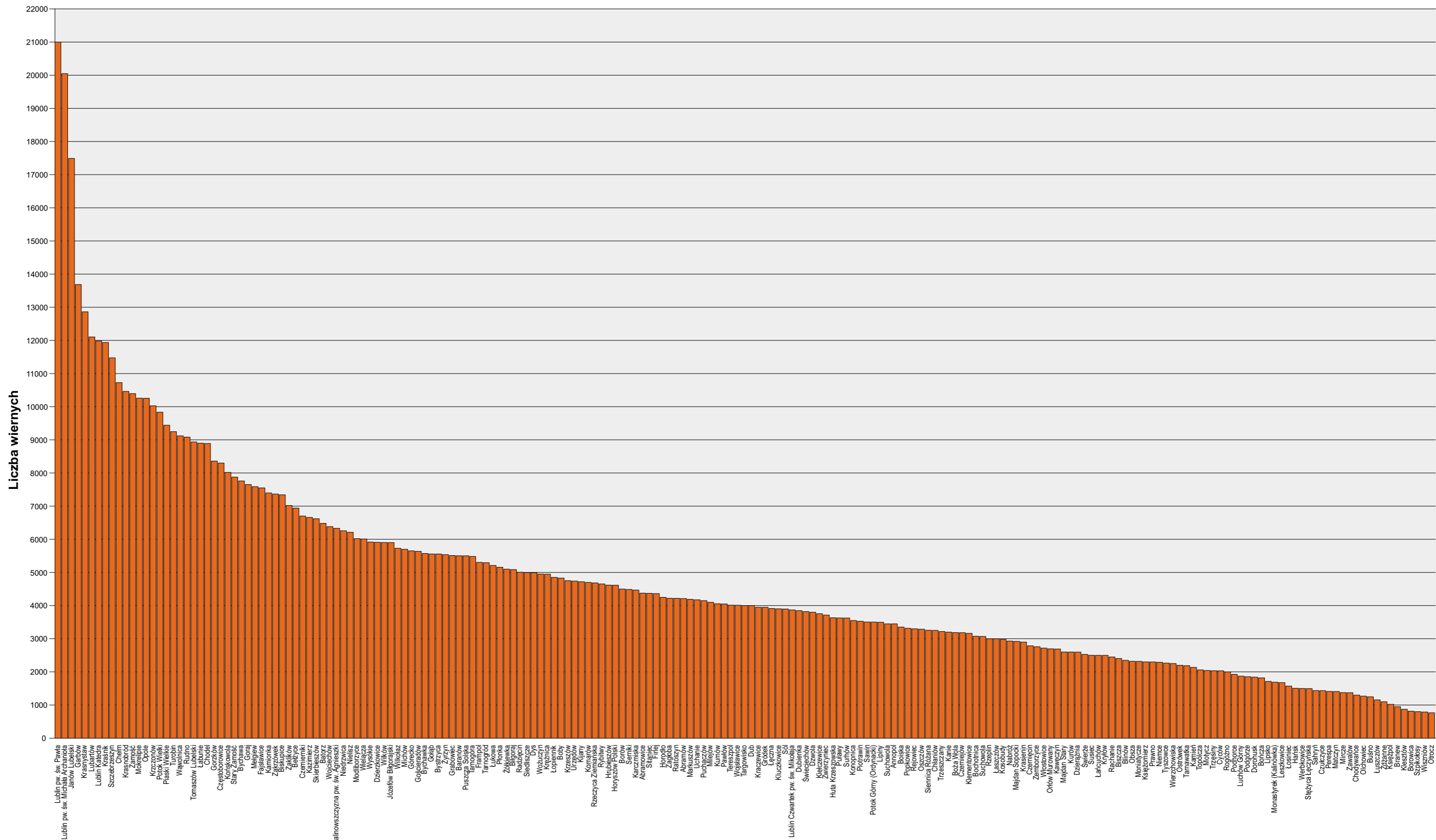

Wykres 3. Liczba Żydów w parafiach diecezji lubelskiej w 1924 r.

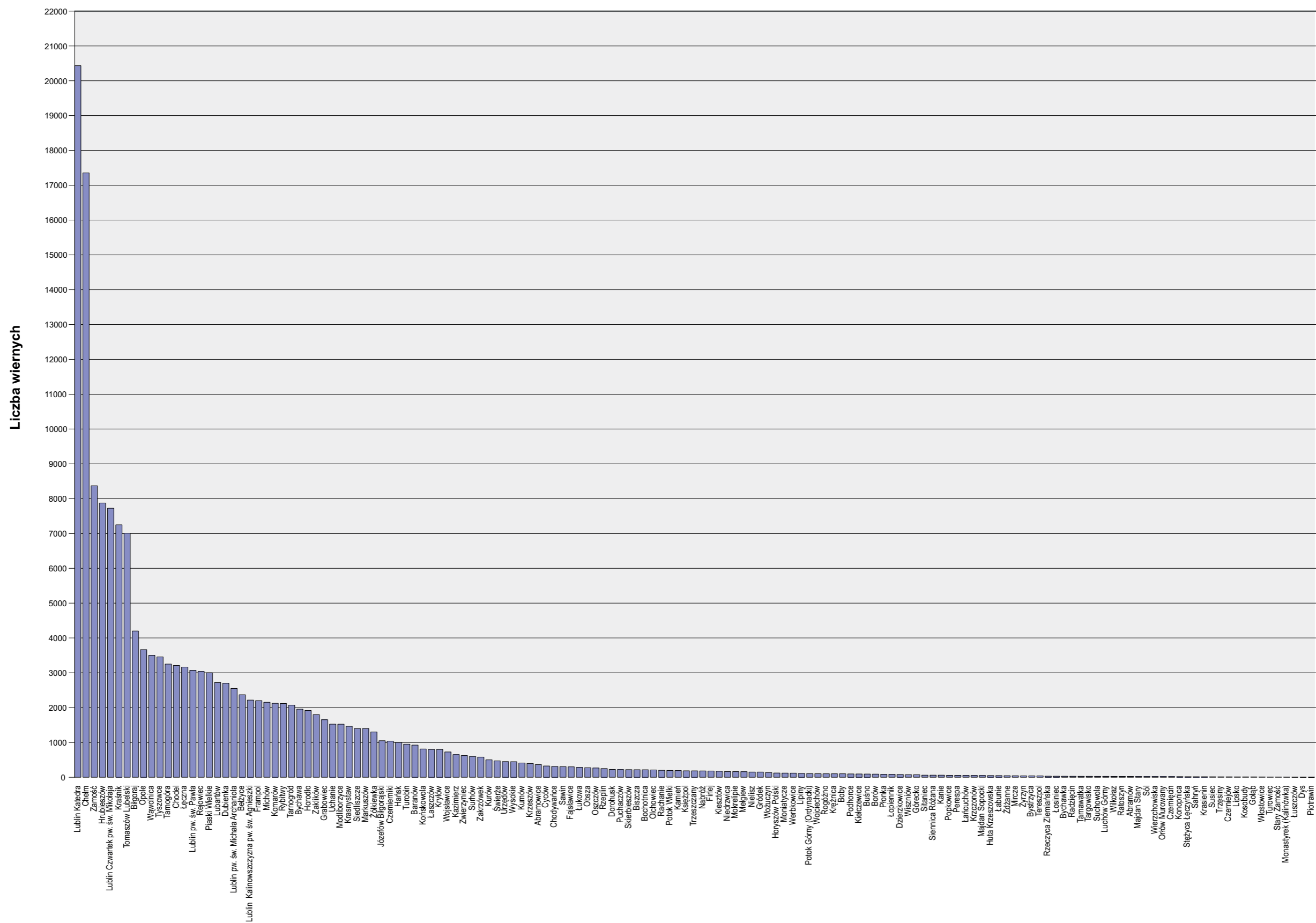

Wykres 4. Liczba prawosławnych w parafiach diecezji lubelskiej w 1924 r.

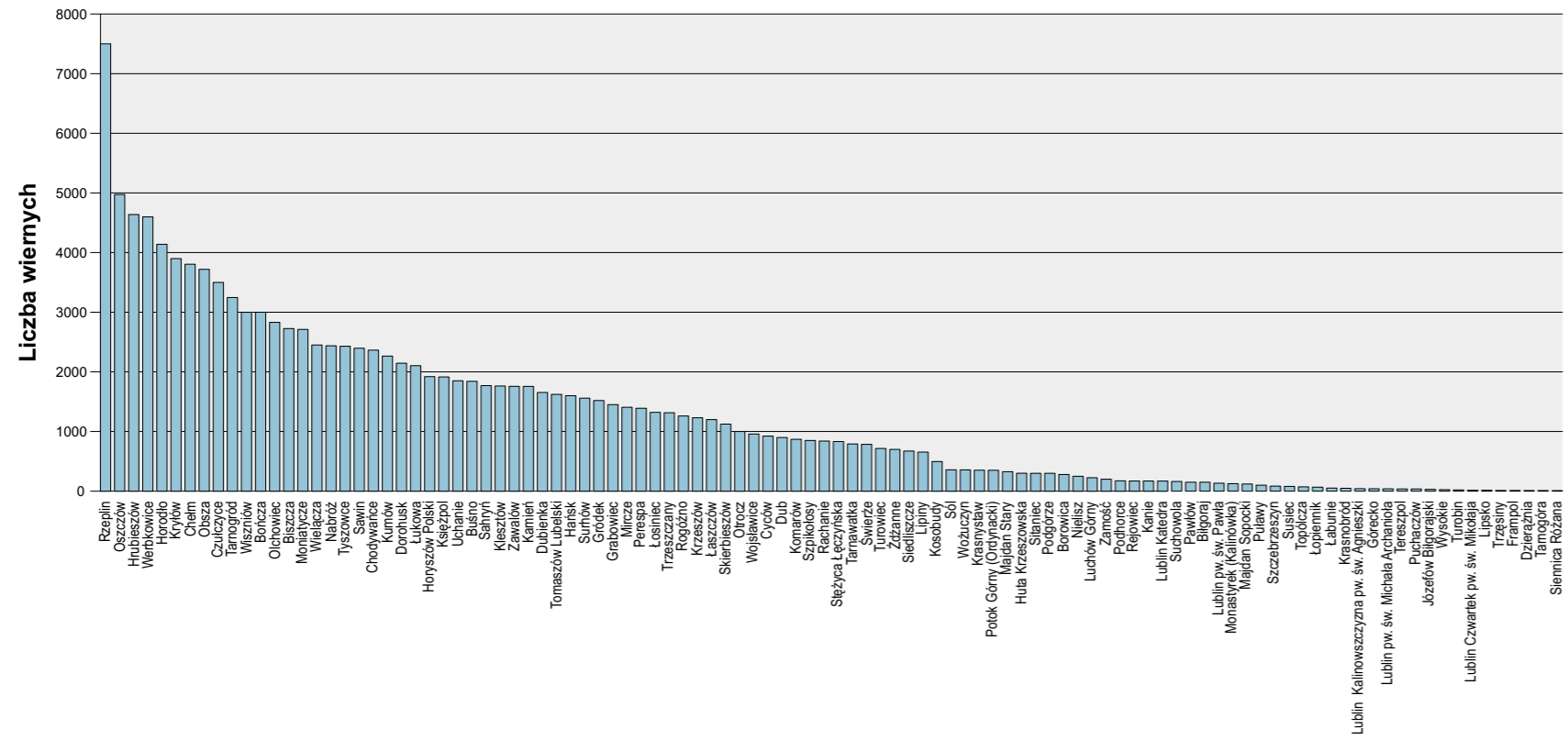

Wykres 5. Liczba protestantów w parafiach diecezji lubelskiej w 1924 r.

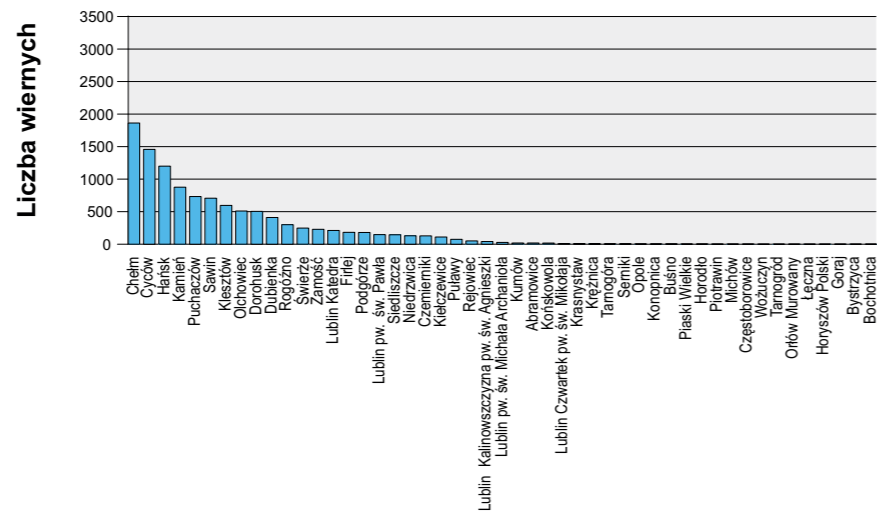

Wykres 6. Konwersje z prawosławia na katolicyzm w latach 1905-1925 w diecezji lubelskiej w granicach z 1925 r.

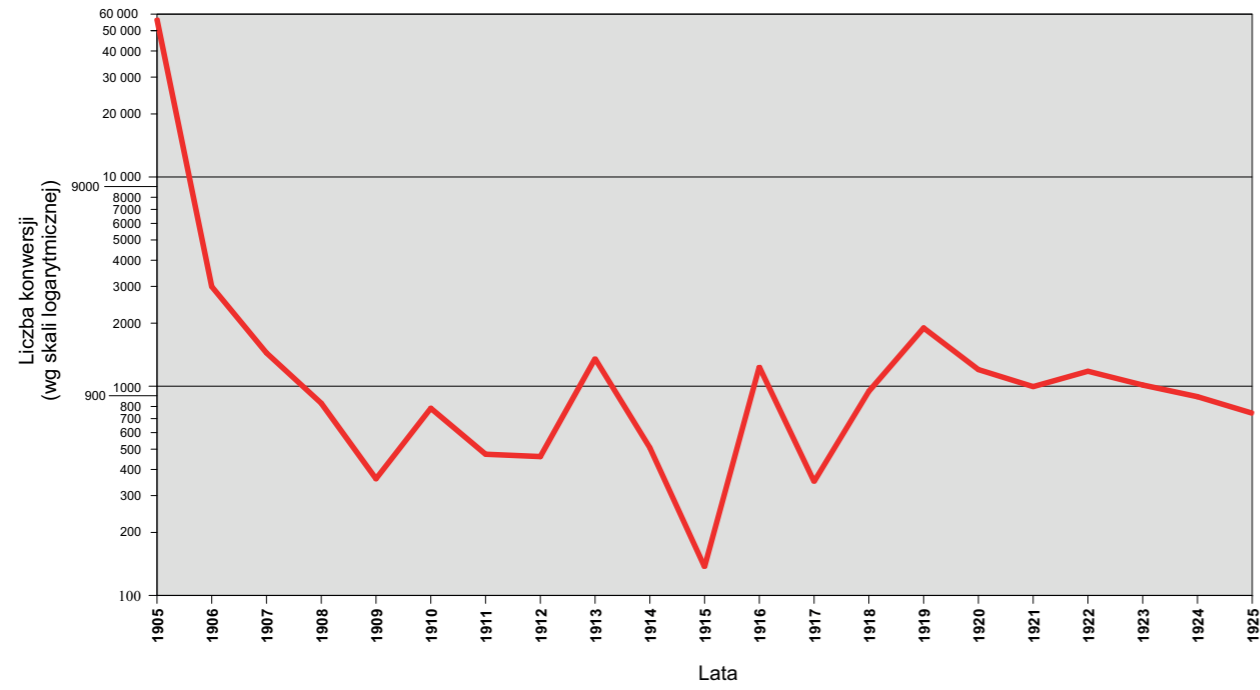

Wykres 7. Liczba konwersji z prawosławia na katolicyzm w latach 1905-1925 w dekanatach diecezji lubelskiej z 1925 r.

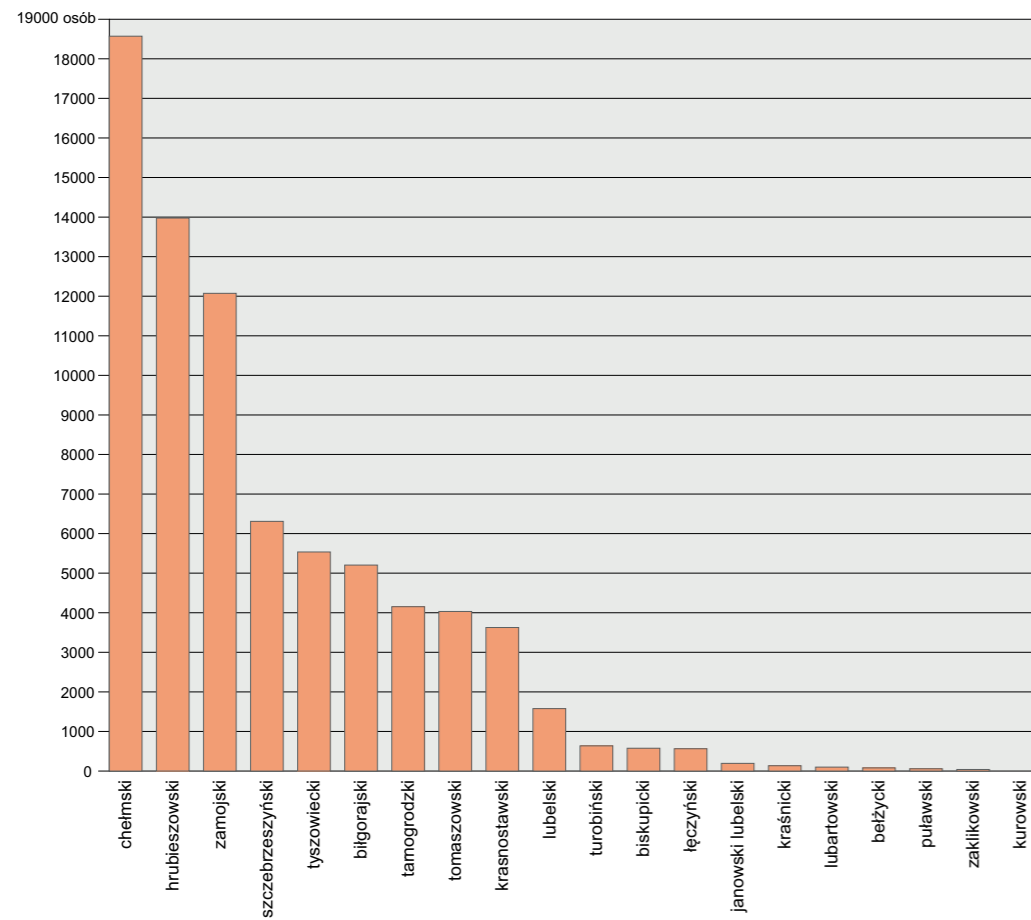

Wykres 9. Liczba konwersji z prawosławia na katolicyzm w parafiach diecezji lubelskiej w latach 1905-1925

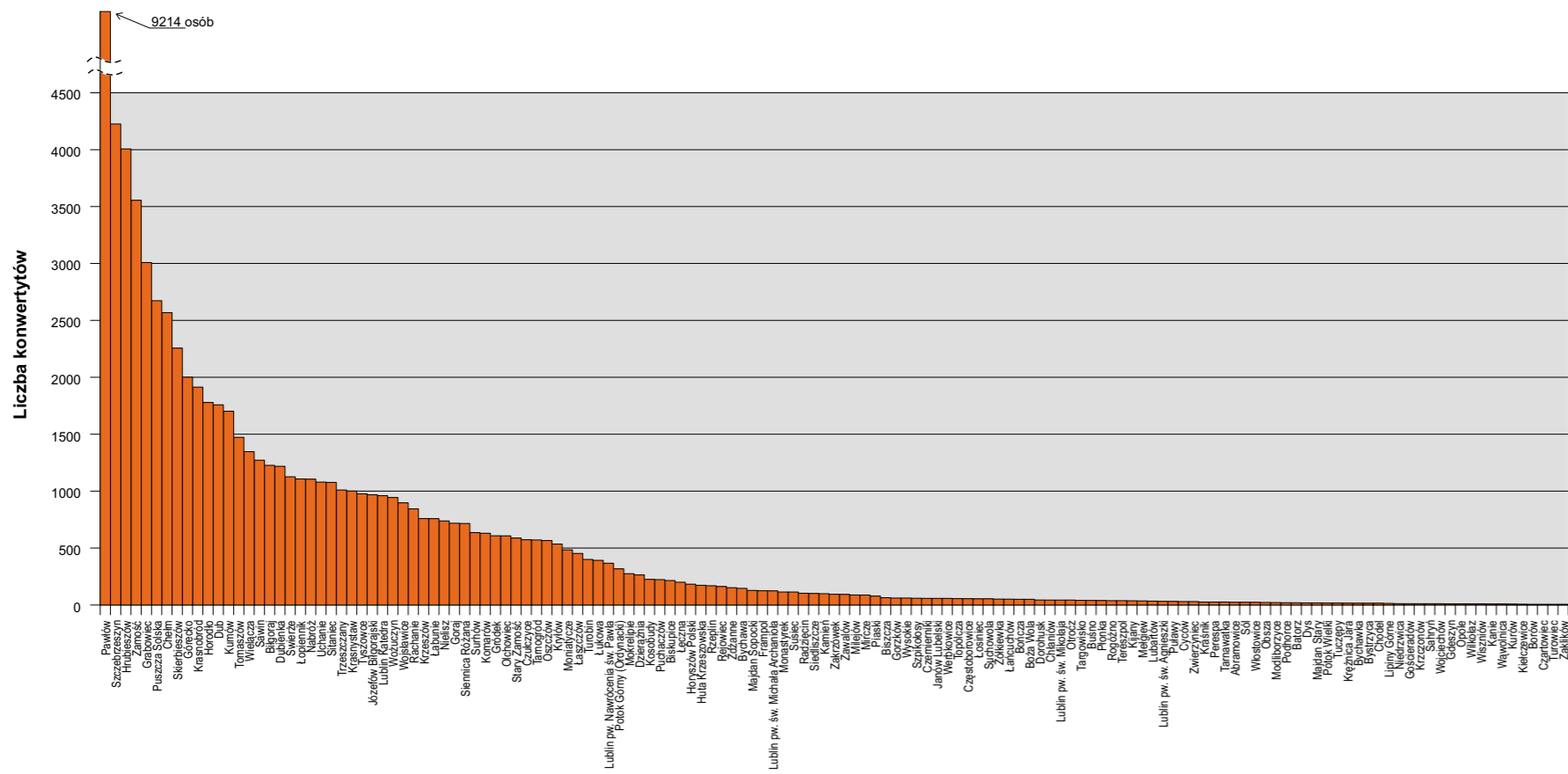

Wykres 10. Liczba konwersji z prawosławia na katolicyzm w parafiach diecezji lubelskiej w 1905 r.

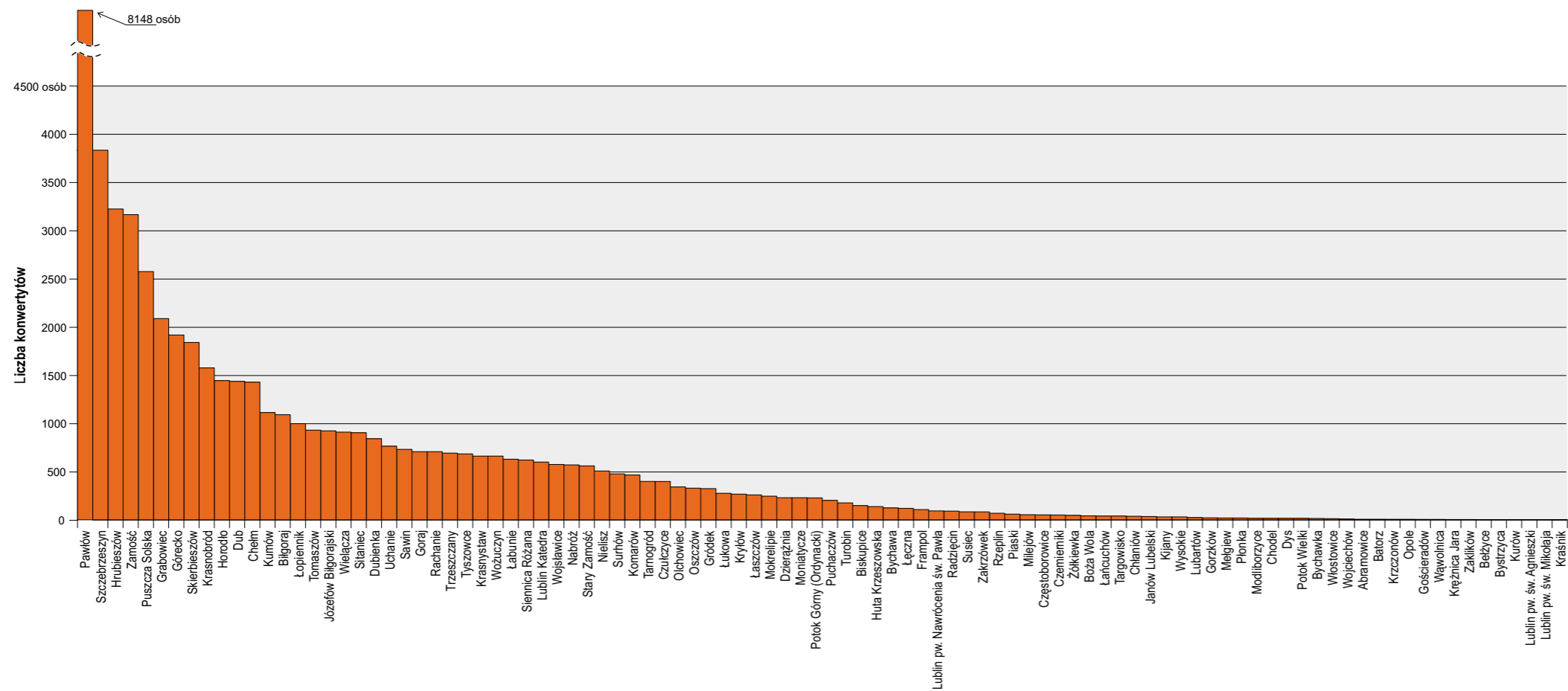

Wykres 11. Liczba konwersji z prawosławia na katolicyzm w latach 1905-1910 w dekanatach diecezji lubelskiej z 1925 r.

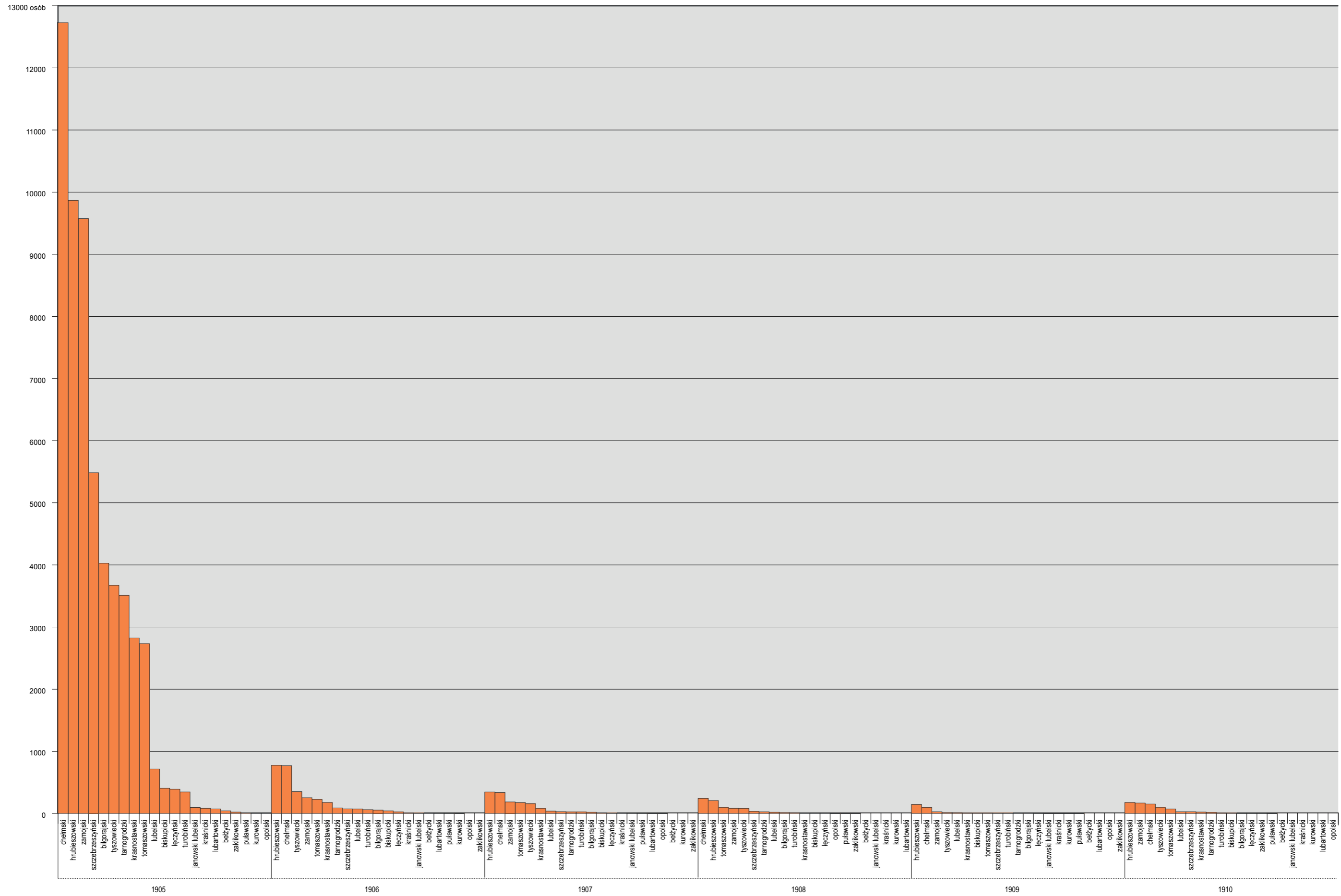

Wykres 13. Dekanaty diecezji lubelskiej o największej liczbie konwersji w latach 1905-1925

